ESTABLISHED 1872. NO. 19338　THE SHUN PAO　SHANGHAI, FRIDAY DECEMBER 31, 1926.

申報

中華民國十五年
西曆一千九百二十六年
十二月三十一號 星期五
舊曆丙寅年十一月二十七日
外埠四大張 本埠另加增刊二張半
今天本報售大洋四分
第一萬九千三百三十八號

本館開設上海漢口路二十四號 自同治十一年創始 即西曆一千八百七十二年

中華郵政特准掛號立券 按照總包特別優益寄送之報紙

本館電話
▲營業部(廣告及發行) 中央九五號 (主任室) 中七零零一
▲庶務處 中一五二七
▲編輯部 中四六二二
▲採訪部 中一五七七
▲總主筆室 中一五七六
▲總理室 中一五七六

本館定報價目
中國境內每月洋一元二角 每三個月洋三元四角 每六個月洋六元六角 全年洋十二元八角 日本朝鮮同(新疆蒙古每月洋二元二角五分) 歐美各國每月洋二元七角 每三個月洋八元一角 每六個月洋十六元二角 全年洋三十二元四角 報費先惠郵票不收

本報廣告刊例
特等 登於新聞欄內每行廿七字 五行起碼每日每行四角半
頭等 登於封面及時評前以二行起碼每日每行一元四角
二等長行 登於後幅每日以三行起碼每日每行九角
二等短行 登於緊要地位以六十字起碼 如超過六十字以五十字以下每加登三十字每日
三等短行 以三百字爲一欄 每日每字一分
登於普通地位(限營業廣告)每日每字一分

明星影片公司
大中華百合影片公司

敦聘 張織雲女士

主演 世界悲劇 梅花落
古裝史劇 美人計

張織雲女士以溫柔曼妙之姿。極喜嗔笑顰之美。星眸微轉。佛亦低眉。嬌靨增愁。人皆隕涕。可冠銀幕之花。不數青錢之選。一劇登場。萬人空巷。蓋其即事表情。設身處地。無在不與劇中人相吻合。表演特有天才。名下固無虛士也。三年前投身大中華。新硎初試。一鳴驚人。日月既明。爝火乃失其光。羣花獻媚。牡丹益呈其美。繼入明星。歷演各片。譽滿人間。神傳阿堵。妙到無聲。近頃閉門息影。不願復以色相示人。特篤念舊交。勉應兩公司之聘。同時爲明星公司攝梅花落。大中華百合公司攝美人計。梅花落爲世界著名小說。由包天笑君運其生花妙筆。改編爲中國電影劇本。全書論情則哀艷皆備。論人亦邪正並陳。角色整齊。極巾幗鬚眉之致。局勢奇幻。具雲垂海立之觀。蜀道鈿分。有情人皆爲一哭。延津劍合。好姻緣故是天成。圓珠一角。屬之女士。所歷皆哀感頑艷之情。所演極悱惻纏綿之致。名人名劇。相得益彰。美人計爲古裝歷史劇。論事固昭昭然在人耳目。論戲尤佼佼然出人頭地。不第爲電影劇之蒼頭異軍。抑且爲古裝片之魯靈光殿。規模之偉大閎麗。人選之恰當精嚴。均屬得未曾有。今復獲女士爲孫夫人。畫龍點睛。眞欲破壁飛去。爲劇設人。爲人設劇。可謂二難。二劇均已開始攝製。不日觀成。女士乘風破浪。將有海外之行。他日歸國。恐亦不復獻身銀幕。愛觀張織雲女士之電影劇者。請以金篦刮目。觀此臨去秋波之兩大佳片也。

明星影片公司
大中華百合影片公司 同啓

3542 處E

上海聖約翰同學會明日(元旦)下午二時開新年慶祝會

敬啟者本會定明日(元旦)下午二時在南京路望平街對過樊王渡俱樂部開新年慶祝大會有戲劇歌曲幻術等極佳游藝並分贈精美點心凡吾同學務希撥冗携眷光臨共伸慶祝恐發柬不週特此通告

聖約翰大學同學會上海分會啓

戊A4538

中國國民黨上海特別市黨部元旦啓事

上午九時在本部慶祝元旦並賀勝利及國民政府遷鄂成立本部執行委員監察委員各部職員希知照各區黨部各臨時區黨部各獨立分部均派代表參加正午並行聚餐特此公告

甲A6074

中國國民黨上海特別市黨部緊要啓事

經分別通知各黨員於規定之發證期內持函來部領取黨證及編入分部俾可參加本市黨部之第二屆選舉等在案惟有少數黨員因遷移或其他原因以致通知信無從遞寄茲爲規定辦法如下(一)凡業已登記而尚未取得黨證者無論已得通知或未得通知均可于本月內來部領取黨證(二)凡黨員之無分部者須親持黨證來部辦理編入分部手續並爲整齊起見編分各黨員宜分兩日辦理凡住居閘北虹口楊樹浦引翔港江灣及吳淞等處者請于十六年一月二日上午九時至十二時下午二時至五時凡住居南市浦東法租界及英租界者請於十六年一月三日來部辦理地點法租界霞飛路麥司路五十六號以上兩項務希無黨證及無分部之各黨員切實遵行萬勿自誤爲要

中國國民黨上海特別市黨部組織部啓

戊A4517

臨時冬賑會特請梅藝員加演一日

敬啟者同人鑒於歲暮哀黎遍地特懇梅君於北上之先加演元旦一日在華人新舞台仍演特准新戲十本六日雙華好戲冬賑之手此通告風雨無阻

臨時冬賑會啓

戊A4591

通告

敬啟者自民國十六年一月一日起霞飛路四百八十六號東華大戲院出租與孔雀電影公司營業自該日起由該公司辦理至於該院以前一切賬目仍歸下列具名人負責清理特此通告

東華大戲院主人 司徒潤 啓

庚A3455

通告

偽大戲院通告下具名公司自民國十六年元月一日起接辦霞飛路四百八十六號東華大戲院改組爲孔雀東華戲院一切事務概與新戲院無涉特此通告 孔雀電影公司啓

A3474

孔雀東華戲院

開幕露佈

公民國十一年前國務總理周自齊先生創辦孔雀電影公司事業迄今已五載對於影片之攝製方面則聘請美國最良之技師家努力提倡國產影片第一共知名之機器拍攝影片則係美國最新最精之機器影界所公認…

國產影片 華文說明 機器 影片

本公司特映國產影片並自製中國影片各界…

孔雀東華戲院

孔雀電影公司 謹啟

庚A3475

儉德儲蓄會元旦慶祝遊藝會

元旦日上午十時在本會舉行慶祝並有游藝演講及三表蝴蝶等各種游藝歡迎會員携眷持會證參加本會新年賀歌臨席 本會謹啟

報喪

家老太太王太夫人於舊歷本月二十五日亥時逝世謹擇二十九日午時大殮恐報未周特此奉聞
威海衛路一百三十三號錫嘏堂謝賬房謹具

報喪

家主俞福謙老爺於二十六日申時壽終謹擇二十八日戌時大殮特此報聞
俞勤脩堂賬房

甲A6075

訃聞不週 並聲明改期

四等嘉禾章清封朝議大夫吳興絲織公會副會長顯考鼎生府君痛於民國十五年丙寅夏歷八月十八日戌時壽終正寢距生於同治六年七月二十八日亥時享年六十歲謹擇夏正十一月二十七日爲百日之期在原籍湖州城內雀杆下本宅題主領帖外埠各省及上海等處業經訃告深恐遠道不周伏祈諒恕易勝銜感之至現以申湖蘇杭各輪局停班交通斷絕尚未遍發原定日期勢難恪恭舉行一俟恢復平定再行擇日登報通聞統惟矜鑒

稱哀 不孝孤哀子金澄華耀華棟華泣血稽顙 繼慈命

ZA7348

蘭格木行啟事

各大木行營造廠均鑒敬啓者敝行自備造木及製造企口板機器烘間設有準確靈敏之儀器故各項木料均可完全烘乾更因敝行在南洋地方擁有偉大之森林并運銷世界各地著名木料 貴客凡有所需不問何種木料尺數若干均能照辦敝行所以能蒙遠東多數木行建築工程家及營造廠源源賜顧者亦以此也如蒙賜顧不問多寡無不竭誠製辦貨價尤屬克己承索樣子及價目表立即奉上

寫字間 在華德路七八七號半 電話東一三六一三七九三〇
木場 鋸廠 烘間

蘭格木行謹啓

戊A4525

上海總商會建築公債還欵及整理公債發息通告

敬啓者本會初次建築公債第十期本息定於舊歷十二月初八日起付還又整理公債定於舊歷十二月念一日起按照發行日期發給第一期息銀爲特通告凡持有上項債票者除星期日外請於每日十二時至下午二時以前到會領取憑票照付諸希公鑒

戊A4530

徽甯旅滬同鄉會選舉通告

本會第四屆選舉已於十二月二十五日起開始投票茲定於十六年一月一日上午十時在本會事務所當衆開票屆時務希各會員蒞臨監視爲荷 本會事務所新閘路祥里一號電話中九一二五

甲A6093

瓊崖旅滬同鄉會籌備處啓事

敬啓者本會已就緒定於十六年一月一日在四川路青年會舉行成立大會並請各界名流演說及游藝助興屆時務請同鄉諸君踴躍到會是荷

庚A6085

禾豐造紙有限公司召集臨時股東會啓事

股東多數意見爰定於陰歷十二月三十日在嘉興角里街本公司開臨時股東會務乞惠臨如委託代表出席請將委托書交由代表人携帶到會除分函外特此登報通告

敬啟者前經本公司董事會議決有必要時得召集臨時股東會現因時局關係暫時停工以後如何進行必需取決

戊A1534

馮強製造橡皮廠上海分行啓事
本廠分行司理楊紹文君由丙寅年十一月底告辭職守本行自開辦以來向無與別家揭借或担保等事情如楊君有用本行圖章揭借或擔保者於本十一月底以前向本行報明逾時概與本行無涉 乙A7378

楊紹文啓事
紹文於本年被聘爲馮強製造橡皮廠上海支店經理之職現因事繁無暇兼任特於本年夏歷十一月底辭職以後該支店無論何事及錢銀糾葛等概與紹文無涉此啓 乙A7385

退股受股合併聲明
茲有天昌恒記號陳恒欽名下三股邱德生（子廷滋）名下二股因無意繼續辦理自願退股統由陸慶萊承受除一切手續當日交割清楚外此後該號所有一切關係均與陳恒欽邱廷滋無涉完全歸陸慶萊擔負責任除另立退股受股據外合再登報聲明敬希公鑒 陳恒欽 邱廷滋 陸慶萊 全啟 丙寅年十一月念五日 乙A6074

延林里新屋起租聲明
啟者提籃橋東榆林路延林里房屋現已工竣准於十二月初一日一律起租各租戶須將十二月份房租先行付清即可遷入居住幸勿自悞特此通告 申昌號啓 乙A6091

開平礦務有限公司發給六釐開灤債票利息廣告
查第二十九號息票之半年利息於民國十六年一月一日到期由左開各銀行憑票照發 天津匯豐銀行 天津東方匯理銀行 天津或上海或香港麥加利銀行 天津或上海或香港華比銀行
英金二十鎊之債票 利息計英金十二先令 按英金每鎊扣除所得稅四先令核算應除英金二先令四辨士又五分之四辨士 計淨付英金九先令七辨士又五分之一辨士
英金一百鎊之債票 利息計英金三鎊 按英金每鎊扣除所得稅四先令核算應除英金十二先令 計淨付英金二鎊八先令
英金五百鎊之債票 利息計英金十五鎊 按英金每鎊扣除所得稅四先令核算應除英金三鎊 計淨付英金十二鎊
此項利息均發銀兩應按持息票取息日之兌換價格核算 開灤礦務總局總理楊嘉立啓 乙A7364

天來洋行啓事 "INDUSTRY" TRADING COMPANY
本行向在博物院路廿號青年協會洋房內原名德華貿易公司於前月起改名天來洋行頃見陰曆十一月十八日報載義泰祥控德華貿易公司一案乃另一德華貿易公司並非本行恐各界誤會特此聲明

大華股份有限公司公告
本公司集資五百萬元分作二十五萬股每股銀國幣二十元擇上海南京路地點設立百貨商場部銀行部保險部旅館酒樓及屋頂花園依照公司條例呈請地方官廳立案業蒙上海縣公署於中華民國十五年十二月二十一日第一百四十三號批令內開查前據該商楊德鈞等呈爲組織大華股份有限公司懇請立案等情當經批示呈悉候派員查明再行核辦此批在案後經派員詳查去後茲據上海白克路二百零七號本公司秘書處奉命謹啟稱合與所呈各節大致屬實應准立案可也仰即知照此批等因再本公司英文名稱定名爲 The China Co., Ltd. 爲特公告 乙A7371

美商榮昌洋行遷移啓事
啟者本行今遷移至江西路二十八號九江路轉角四層樓照常營業如蒙惠顧及函件等請逕至該處是荷恐未週知特此通告本行寫字間電話中央九二〇七號賬房間電話中央九二〇六號 乙A7354

上海銀行公會陽曆新年例假通告
陽曆新年本公會會員銀行中國・交通・鹽業・廣東・金城・新華・大陸・東亞・中南・浙業・匯業・均於一月一日・二日・三日休業三天・浙江興業・中南・浙江實業・工商・上海・中孚・聚興誠・東萊・四明・中國實業・農商・均於一日・二日休業兩天・永亨・均於一日休業一天特此通告 戊A4507

上海錢業公會公告
十六年一月一日陽曆元旦我同業照章休假一天

中央信託公司廣告
十六年一月一日至三日陽歷新年本公司循例停公三天特此通告 乙A7346

上海日夜銀行例假通告
本月念八日爲陽曆元旦本行循例休業兩天三十日照常營業特此通告 戊A4524

中國棉業銀行通告
本銀行經董事會議決本年下屆爲始更定陰歷年底爲決算之期陽曆元旦循例休業二號照常營業特此謹佈 甲A6092

中華勸工銀行通告
陽歷新正一二兩日爲本行結算之期照章休業特此佈告 乙A7372

信通商業儲蓄銀行通告
一月一日二日本行爲辦理決算循例休業兩天三日起照常收解特此通告 戊A4527

上海東南植業銀行通告
陽曆新年一月一日二日三日即陰曆十一月念八念九三十日本行循例休業三天特此通告 乙A7363

上海明華銀行陽曆新年循例休息二天 乙A7376

上海浙江路寧波路轉角 張順興鞋莊 四週紀念 大廉價 大贈品
二星期 自十一月廿七起至十二月十一日止

上海章昌參號廣告
本號每屆秋季出新之際特派專員赴吉林產地採辦眞正吉林大山人參關東極品梅花大鹿茸鋸鹿茸駛茸等貨現已陸續運到極合滋補要品精供惠顧諸君選購服後效驗神速功能延年益壽強健身體補劑稱爲極品自運高麗野參東西洋參毛白官燕上白銀耳北洋魚肚蘿自玉桂冬天生野朮以及禮劵一應俱全零躉批發定價特廉貨眞價實包退回換新增眞正人參再造丸修合精良常服有補天造化之功誠衛生之聖劑外埠郵局直接函購當班回件地址上海小東門外裏鹹瓜街六十四號石庫門內不悞近有無恥之徒竟敢假冒牌號希圖欺騙本號只此一家各埠並無分出合併聲明電話中央一四九九

上海南京路 亨達利鐘錶行
陰歷十二月初一日正式開幕
優待顧客之特殊
▲一 大小金鋼鑽石額定二萬元七折出售額滿即行截止
▲二 全國信用之美字老牌夜明表五千只半價出售每只祇售二元（每人限買一只）
▲三 其他各貨定價尤廉開幕期內另有折扣
甲A6078

律師嚴蔭武緊要啓事
本律師對外各種文件如未經本人親筆簽名蓋章概作無效特此聲明 事務所博物院路念號三樓 電話中央二一七四號 乙A7379

明遠駿大律師受任周修梅女士常年法律顧問啓事
本律師現受周修梅女士委任常年法律顧問嗣後如有損害周女士法益及名譽者本律師當依法盡保障之責此啓 事務所上海老西門外大吉路牌樓路永慶里十六號電話南市八六六號 丙A7383

蔣保釐大律師受任長德久發呢絨洋貨號常年法律顧問通告
茲啟者本律師現受上海長德久發呢絨洋貨號聘爲常年法律顧問嗣後凡於該號營業信譽以及其他一切法益均有依法保障之責特此通告 北京路一百號聯業銀行四樓本事務所啟 乙A7228

梅蘭芳啓事
敬啓者鄙人此次來滬荷蒙青相待叔感莫名頃因約滿北旋適聞慈善團體假大新舞台有演劇募捐之舉南洋兄弟烟草公司採用微名特製梅蘭芳香烟爲善中最上佳品亦於是時出世鄙人隨喜功德與人同定於夏曆本月念六念七念八等夜勉盡義務登台獻藝並按照入場二十元一券十元券五元券額數每券贈送梅蘭芳香烟一罐借花敬佛藉表微忱諸希惠鑒爲荷 乙A7279

臨時慈善會演劇籌款廣告
同人等組織臨時慈善會辦理臨時緊急慈善事務以時局多艱籌募不足特約梅蘭芳王鳳卿李萬春諸君及各藝員定舊曆本月廿六廿七廿八夜假大新舞臺演劇籌款諸大善士樂善爲懷務祈早臨共襄善舉功德無量售票處大新舞臺門口櫃檯
臨時慈善會
施省之 陳炳謙 王曉籟 盧少堂 伍渭英 王一亭 簡玉階 王彬彥 夏雲蓀 黃和卿 關絅之 勞敬修 范回春 方椒伯 李雲書 虞洽卿 潘澄波 謝蘅牕 狄楚青 徐乾麟 傅筱菴 顧馨一 姚紫若 周乾康 謝三希 袁履登 朱吟江 黃涵之 周紫珊 姚麟書 同啓

臨時慈善會等敬謝 王一亭 施省之 關絅之
梅君畹華 王君鳳卿 李君萬春 及諸藝員等義務演戲三天藉資賑集此次梅君與大新合同滿後本擬即日北上祇以事關慈善本會爲軫恤貧寒募金不足特懇暫滯行蹤善勉徇衆請好義急公至堪佩仰而報端藉申謝悃諸希公鑒 諸君子善與人同樂爲贊助踴躍購券成此義舉嘉惠窮黎功德正復不淺用登 臨時慈善會謹啓（淨業社・慈善團・閘北乞丐殘廢教養院・上海殘疾院・中國濟生會・中國婦孺救濟會・閘北育嬰堂） 戊A6510

上海跑馬總會通告
本會事務所業已遷入馬霍路四號新屋請各界注意 甲A9032

上海陽曆元旦賽馬
上午十點鐘起賽公共看台免費入場 上海跑馬總會謹啓 甲A6069

津浦鐵路南段管理局車務處廣告
本處奉令爲便利客商旅行起見恢復本路十三年所訂一二次特別快車三四次尋常快車行時刻經與北段管理局商酌妥協自十六年一月一日起開行
一次特別快車每星期一三五下午一點由天津開行次日下午二點三十八分到浦口
二次特別快車每星期一三五上午八點五十分由浦口開行次日上午十點廿五分到天津
三次尋常快車每日上午九點三十五分由天津開行次日下午四點〇二分到浦口
四次尋常快車每日上午十點由浦口開行次日下午三點四十二分到天津
戊A4482

津浦鐵路特別尋常客車恢復原定行車時刻廣告
本路現定於民國十六年一月一日起將第一第二兩次特別快車及第三第四兩次尋常快車仍照民國十三年一月一日重訂行車時刻表恢復開行以便行旅至第一二兩次快車在天津均照舊每逢星期一三五等日往來開駛茲將各該次車在各大站開到時刻列後特此廣告 6059

（由天津開往浦口）

	▲第一次特別快車	▲第三次尋常快車
天津東站	開下午一點	開上午九點三十五分
天津總站	開下午一點廿分	開上午十點零六分
濟南	開下午九點五十七分	開下午七點五十分
臨城	開上午五點十三分	開上午三點五十八分
徐州	開上午六點五十一分	開上午六點
蚌埠	開上午十點二十一分	開上午十點四十八分
浦口	到下午二點三十八分	到下午四點零二分

（由浦口開往天津）

	▲第二次特別快車	▲第四次尋常快車
浦口	開上午八點五十分	開上午十點
蚌埠	開下午一點廿八分	開下午三點二十二分
徐州	開下午五點零八分	開下午七點四十八分
臨城	開下午六點五十一分	開下午九點五十分
濟南	開上午二點零四分	開上午五點五十八分
天津總站	開上午十點十五分	開下午三點三十二分
天津東站	到上午十點廿五分	到下午三點四十二分

滬杭甬鐵路管理局標購棉紗頭廣告
本局呈奉核准招商承辦二號棉紗頭有願投標者可向上海北站材料處函索章程 1622 AC

交通部借換券保管基金委員會通告
交通部借換券第三期息票自民國十五年十二月三十一日開始由北京中國交通兩銀行支付特此通告 乙A8329

交通部借換券保管基金委員會通告
查交通部借換券按照條例本年十二月卅一日爲第一次還本之期茲定於本年十二月二十七日下午二時在北京中央公園董事會執行抽籤並請審計院屆時派審計官蒞場監視以昭愼重惟現查還本基金尙未撥足所有中籤債券應俟基金撥足時另行通告定期開始還本特此通告 乙A7328

鴻大製罐廠主徐賓南君鑒
貴廠前該敝廠貨款計洋五百五十五元另歷時將已一年屢次托詞游約故特登報通告限五日內速來理處否則維有訴之法律也 華成印刷製罐廠啓 戊A4494

費瑞章君鑒
前接來函並興業銀行抵押據一紙業經查得計華絲布九百十疋抵銀六千七百兩已屬無款可餘尚有附來貨可值四千元光景查得相去亦遠一切請速出來自行料理方可解決幸勿再誤 盛澤商會啓 乙A7380

留德眼科醫學博士周景文
本醫生畢業於德國佛萊堡大學醫科在該大學眼科院實習一年繼入捷克斯拉夫國京城德大學眼科院二年任院長 A. ELSCHNIG 氏第二助手病房分部主任兼授實習課程現已回國在滬設立診所凡應用手術及光學測驗器械均親在德國選購裝置完美與歐洲各著名眼科院相埒專治一切內外目疾如年高瞳人反背可施手術使其復明眼球傾斜眼皮瘡潰翻轉等均能設法使復美觀至他如沙眼治療驗光配鏡尤所擅長 ▲診所 上海靜安寺路同福里一百三十三號（電話西三七九二）▲診時 上午十時至十二時下午二時至五時 乙A7361

德國福萊堡大學醫學博士皮膚花柳科專家顧祖仁
本醫生畢業於同濟大學醫科留學德國福萊堡大學得醫學博士學位歷在福萊堡及奧京維也納等大學皮膚花柳專科醫院臨診三年有餘得有專科證書今已回國設診所於靜安寺路卡爾登隔壁同福里一百三十三號（電話西三七九二）專治皮膚及尿道內外一切疑難各症而對於美容美髮等術亦均擅長各種最新電療及光學治療如光及人工太陽燈等器械一律完備 門診 上午十時至十二時 下午二時至五時 診金二元二角 乙A7532

公和洋行啓事
啟者本行特於行內專設地產部聘請姚君慕蓮爲華經理姚君聲望信用久爲遐邇所共仰本行一再商請始蒙允可准於民國十六年一月一日接辦如有地產買賣抵押以及代做道契并道契掛號房產經租等事相委者請惠臨廣東路一號本行地產部與姚君面洽可也 戊A4429

姚慕蓮啓事
啓者公和洋行近延鄙人爲地產部華經理現准民國十六年一月一日接手任事如有地產買賣抵押以及代做道契並道契掛號房產經租等事相委者請惠臨本行地產部面洽可也 戊A4403

班達公司啓事
本公司現由滙豐銀行三層樓遷至揚樹浦路越界路一號電話東六十及六十一號 甲A6081

最後的一天

請惠臨

商務印書館採辦廉價的新年用品

□賀年卡片 □屏聯牓幅 □碑帖畫册 □中西文具 □兒童玩具 □照相器具 □運動用品 □風琴樂器 □代印名片

小說世界 十四卷

廿三期

灰燼……黃藥
被僱的傀儡兒……祖少青
鏡中人言(二)……王西神
我軟化了……呂伯攸
記李涵秋先生……張碧梧
女詩豪薄少君……胡寄塵

廿四期

女傭……呂伯攸
雙子河邊……張慧劍
鏡中人言(完)……王西神
父親之病……張碧梧
推敲餘談……編者
井欄月上(敘事詩)……呂伯攸

廿五期

楊柳樹上的傀儡……呂伯攸
父親……唐小圃等
夏天的聽覺……聞野鶴
匿名信……戴景素
敲詩小集(第五次揭曉)……編者
勞苦世界(完)……伍光建

每册定價六分（郵費一分）

商務印書館

中華書局新出 音樂叢刊

各國國歌評述 王光祈著 一册 五角

本書著者感國歌對於國家之重要，乃評述西洋各國國歌，及其國民對於國歌之情意，以促起國人之注意・全書分三編：(一)總述我國歷年發表之國歌，而逐一加以評論・(二)介紹西洋各國國歌之歷史・(三)介紹西洋各國國歌之原文・其中一部分，並經著者譯爲中文，末後並附原譜三十一篇，極便參考・音樂家交際家允宜人手一編・

王光祈著

歐洲音樂進化論 一册 三角
西洋音樂與詩歌 一册 五角
西洋音樂與戲劇 一册 四角
德國國民學校與唱歌 一册 六角
東西樂制之研究 一册 八角

（丙389）

乙丑重編 飲冰室文集 出版

全書八十册 聚珍倣宋版賽宋紙精印 每册書根印有書名册數 定價二十四元

預約諸君請持券向原售處取書 預約之外存書不多購請從速

中華書局發行

（丙393）

北新增刊

北新週刊的特長，除注重出版界的介紹與批評外，還能隨時提出他人所不注意的問題，一經提出，便引起大家討論的興趣。本期特請孫福熙先生作「關關雎鳩與窈窕淑女」一文，詳論古今中外在文學上與繪畫上風景的描寫，洋洋萬言。這是國內從來無人研究的大問題。又有「味兒」一篇，是討論烹飪的，看了一真引人垂涎。雲裳君有一文，論「狂言十番」與中國古劇，極細緻精到。還有聖誕節文藝兩篇，又介紹法蘭西的動物之友一篇，並有中外風景名畫及動物雕刻等插圖十餘幅，用銅版紙彩色精印。頁數比平日增加兩倍，價只一角。爲優待長定者起見，凡已定或新定者，均不加價，半年二十六期，連郵八角。全年一元五角。又本期有徵文廣告，酬勞甚優。

上海寶山路寶山里 北新書局 6086

工商新聞第一八七期明日出版

計五大張 零售每份洋五分本埠各賣報人皆有售 定閱全年國內一元國外二元郵費在內

本報素以灌輸工商學識提倡工商實業爲宗旨發刊以來業已五載定期每逢星期六出版內容豐係國內經濟專家商界聞人之名著備極豐富而切實用凡工廠商店學校圖書館及各界人士皆宜訂閱

本期要目如下

▲頌詞 徐蔚暨
▲頌詞 楊少川
▲頌詞 王文典
▲照片銅版 楊少川
▲照片銅版 王毅可
▲照片銅版 毛晉卿
▲照片銅版 趙義農
▲照片銅版 朱序倫
▲照片銅版 潘醉愨
▲插畫 張弜光 荻爽

克勞伯廠之改造
上海兵工廠改組問題
工業補習教育運動後短時期之所得
化學工業宜注意之副產品及目前之救濟
十五年來工商之病困
實業家與科學家
蘇俄最近的經濟狀況
論吾國今日之工商業
對於中交兩行發行輔幣券之意見
修改公司法規之建議

胡庶華 黃炎培 項松茂 趙晉卿 張啟沃 潘更生 朱義農 潘序倫 徐永祚

科學管理法大意
中國今日之生產問題
改良勞働社會的一個方案
六十年來之中外貿易
記訂本豫紗廠工規事
人民本位之化兵政策
陶氏經濟學原理
商業組織與管理
近世中國化學工業
（其餘稿件甚多不克盡載）欲知其詳請閱本報

毛毅可 吳承洛 朱懋澄 潘吟閣 馬樹周 陳覺是 楊季任 華世民 張厥午

▲副張禮拜六計有

新年之希望 豁公
民國成年 鈍根
新語解頤 蟄叟
民國十六年 律西
慶祝元旦 楚寶
元旦回憶錄 約嗇
元旦連珠屁 醉愁
元旦故事 仁輔
明星現形記 允臣

總發行所 上海山東路A一號

工商新聞報館 甲A6084

便宜月份牌

本公司去歲發行美麗月份牌因定價便宜故銷數極廣今庚特製水滸英雄李逵大鬧忠義堂一種長卅一英寸闊廿一寸上下鋼邊連印牌號每百張只售洋十三元原有時裝花陰倚思圖楊貴妃出浴賣油郎獨占花魁女三種每百張售洋十元每種以二百張起碼函索樣子每張附郵二角空函恕不作覆定後三天交貨

上海望平街元益印刷公司啟

CA6845

古香齋金石書畫古玩廉價展覽會

茲因收有著名藏家秦銅玉石彝鼎銅器碑帖書畫古玩等件不下數千餘件鑒賞精確逐日更換特於夏曆本月念六日起以一星期爲度標明價目廉價銷售好古諸君惠臨參觀毋任歡迎

上海靜安寺路跑馬廳西首一千九百二十一號 本齋謹啟

譚少雲鬻畫

先生爲吳安吉門人最有名間學復堂

華漚亭古不可一世 清道人 [印]

四尺花卉中堂照潤三十四元今減潤例前報爲憑以示限制●中堂三尺只收六元●四尺八元●五尺十二元●六尺十六元●八尺三十元●丈二五十元屏條視中堂對折●摺扇三元●冊頁四元●翎毛魚鼎蘆雁歲兆博古蟠桃瓜果等與花卉一律走獸加半外埠郵票通用掛號寄奉通信收件處●上海西門新縣署西曾育里海陵譚公館

中A6071

寗興輪船 念八日禮拜六開往寗波

本公司寗興輪船以後常川往來滬甬航綫每逢禮拜二四六由申開甬禮拜一三五由甬開申風雨不更特此佈告

三北輪埠公司謹啟

A7347

蘇維埃商務艦隊公司基多利快輪

於准夏曆十一月廿日結關十二月初一日開往汕頭廣東

如蒙裝貨又搭客請惠臨本賬房問接洽可也黃浦路一號蘇維埃商務艦隊公司啟

CA1644

中國南林草煙公司啓事

逕啟者本公司自開幕以來發行十支裝妹妹牌及廿支裝老鷹牌香煙兩種而妹妹牌香煙小包內附有沈萬山得聚寶盆畫片一張憑後背蓋印向本公司掉換外國金手表一隻諒得主早已洞悉毋須細述故營業日見起色刻本公司爲酬答惠顧諸君雅意起見自願犧牲將前貨一律收回准於十二月初一日起重改新章減價放盤將五百支鐵盒裝妹妹牌現改紙盒每條二百五十支裝十支小包計銅元十枚又廿支老鷹牌每包銅元十枚既便携帶又壯觀瞻至於所出新貨加工研究精益求精煙絲全用花旗金黃煙葉贈品仍照上列并招請本外埠經理請至虹口東有恒路集賢里一百八十七號總發行所面議本公司無任歡迎再妹妹牌現用圓形小影一俟此盒用完即出方形小影恐未週知合併聲明

ZA8294

物華葛

上海英大馬路北石路口南香粉弄內

各種絲織品

特別大減價

十一月廿四日起 廿一天

物華絲織公司零售部啓

上海盲啞學校續招新生

●盲童 ●啞童

(盲校)專收男生(啞校)男女兼收(年齡)六歲至十二歲(簡章)函索附郵即寄(開學)陽曆二月十四日陰曆正月十三日 校址(盲校)檳榔路(啞校)福開森路四十六號五十號

校長傅步蘭啓

甲A6053

文生氏高等英文專門學校招生 第十四屆

(級別)預科(即初讀班)新生及本科各級插班生(程度)不論資格凡有相當班次可插(入學手續)須知函索附郵一分(註冊)詳章附郵六分(注意)本校各級課程又經提高下學期起照新章施行(校址)本科爲鏡路一號預科老垃圾橋北東首餘南里招生辦事處設在預科校舍

校長潘志銓啓白

戊A

國立暨南商科大學酌收插班生

考期一月十六 詳章函索即寄

0070甲A

南洋高級商業學校招男女生

(一)高級商科一二三年級(二)高級銀行科一班(尚有半年畢業)(三)初級英文專修科一二三年級(四)初讀英文補習科(半年畢業)(考試)陽曆一月十六號上午九時凡有學歷證明書及成績單者准按程度免考插班(本校於南洋各埠華僑學生特別優待務使男女生之數相等)(校址)上海英租界卡德路山海關路口(校長)鄺富灼吳涵東(附告)茲因各省戰事影響本校爲利便學者起見凡男女學生一經報名即可遷入本校寄宿宿舍概用美國新式鐵床

A乙7364

南方大學附屬中學招新生

高中文科 高中商科 初中各級

報名即日起隨繳四寸照片一張報名費二元 考期陽曆一月十九日上午九時 章程附郵四分空函不復 通訊處南大附中招生委員會 校址上海麥根路四號

校長胡仁源 主任馮建維同啟

戊A4638

復旦實驗中學招生

(學額)初中一二年級各十名二年級及高中一二年級文理商各科各五名三年級不招生(報名日期)陽曆二月十八十九二十三日(即陰曆正月十七十八十九三日)(試期)陽曆二月念一廿二兩日(即陰曆正月二十二十一日)(報名手續)上午九時至十二時下午一時至四時親自來校報名繳報名費二元半身軟照片一張并須呈驗以前所在學校畢業證書及成績單(考試地點)在江灣本校(附告一)考試時本校供給午膳(附告二)如索章程及投考須知等各項須附郵票四分空函不覆

校址江灣翔殷路復旦大學內

戊A4452

大同大學招考

本校現招大學文理商本科及預科●英文專修科●中學各班 備有詳章函索即寄

考期 陽曆二月初六日(舊曆正月初五日)上午九時起共試兩日

附告 本校辦學方針宗旨一照舊章進行[illegible]

定海中學高中商科招生

本校地處形勝背山面海環境秀麗遠離塵囂絕不受戰事影響尤合青年求學之所高中部先辦商業科現已有一二年兩級明年復擬添聘國內外大學專門人才二位以充教授學費每學期十二元膳雜費另納茲定陽曆正月二十日起在上海霞飛路[illegible]報名繳納報名費一元暨最近四寸照片二張詳章函索附郵

校長董景安白

甲A5871

南京震旦大學預科招生

(1)報名 一月四號至九號 二月廿一至廿三號 校址南京碑亭巷
(2)考試 震旦大學預科 一月十五十六

AZ1037

上海泉漳會館設立泉漳中學招生

(學額)初中一年級新生五十名二三四年級插班生(試驗科目)二年級國文英文算術常識測驗三四年級按程度分別考試(期)第一次一月十七日第二次二月十七日(費用)每學期學費十二元宿費六元膳費十二元(報考手續)先期至本院填寫報名書並呈繳報名費一元及最近四寸照片一張(章程)函索即寄(校址)[illegible]

甲A6048

中華職業學校商科招生

(學額)第一級春季始業生四十名各級插班生四十名(資格)投考第一級者須小學畢業或有同等學力者投考插班者須有同等學校轉學證書或有同等學力者(考試科目)國文英文算學常識投考插班者加試簿記珠算(考試日期)一月十六日(陰曆十二月十三日)(章程)招生簡章函索即寄(校址)上海小西門外新馬路

上海愛國女學校招生

本校高中文科體育專科初中科小學科各級招插班生報名即日起章程函索即寄校址海寧路西首天保里

校長季融五啓

戊A4397

上海法政大學招收插班生

章程可向金神父路四百五十號本校函索簡章須附郵票一分詳章一角

校長徐謙

戊A4396

中國公學大學部本科預科招插班生男女

(科別)大學商科及政治經濟科本科一年級及大學預科二三年級插班生(學額)三十名(轉學生)共四十名(考期)陽曆一月六七兩號(報名)陽曆一月三四五號三天在上海愛多亞路成都路仁勝里暑字四三九號及吳淞炮台灣本校函索簡章附郵二分詳章六分函寄招生委員會

A戊4889

上海民立中學校招生

本校定於陽曆一月十六日即陰曆十二月十三日下午一時招考初中一二年級及預科一二年級插班生有志來學者須先期報名隨繳最近四寸半身軟片一張並報名費洋一元(報考預科者報名費免繳)以考期前一日截止此佈

校長蘇頴傑白

乙A

文治學院招考

本院考試簡則業經軍民兩長公布報名定於本月底截止志願投考者可至各縣知事公署閱看或向本院南京府署函索附郵二分即寄考試日期俟報名截止後由院通知

持志大學暨高初中學部招男女生

文商專門中學 正科一二三四年級預科一二年級 報考

中學一二年級插班生須有相當學力 投考時報名費一元 考試期在一月十六日及二月十三日 章程函索附郵

A戊4435

華華學校專門部中學部暨夜校招生

文商專門 中學 夜校 專修商用英文不論程度均可入學 函索章程附郵

地址上海愛文義路巡捕房東首

副校長李雅秋 校長王步賢 張嘉森 全啟

6013

上海大學招生

(一)本大學文藝院社會學系文學系(中國文學英國文學)各年級插班生(二)本大學附屬中學各年級插班生 報名處北四川路青雲路本校 報名自即日起隨帶四寸半身照片一張 考試期第一次一月七日第二次二月二十六日上午九時起 連試兩日 試場在江灣本校新校舍 函索詳章附郵票四分

上海大學

4485戊A

中華教育改進社設立 試驗鄉村師範招生

江蘇教育廳准予試驗

標目
(一)培養農夫的身手
(二)培養科學的頭腦
(三)培養改造社會的精神

考試科目
(一)農務或土木工操作一日
(二)智識測驗
(三)常識測驗
(四)作文一篇
(五)三分鐘演說

本校準備
(一)田園二百畝供學生耕種
(二)荒山十里供學生造林
(三)最少數經費供學生自造茅屋居住
(四)中心學校數處供學生實地教學做
(五)專門指導員指導學生學做教

投考資格
凡初中高中大學[illegible]學生有農事或土木工經驗並有相當程度與農民共甘苦有志興辦鄉村教育者皆得投考 來考者須先寄志願書 校師倘有選擇合格學生保送投考者尤所歡迎

報名期 一月十日
考期 三月十日
開學期 即十六年三月十五日
修業期限 約一年半

報名處 南京中華教育改進社 北京 安徽 [illegible]

學費 膳費 書籍 詳章函索附郵 最好來校參觀

戊A4489

旅滬明德學校校友會啓事

校長胡子靖先生現已來滬同人等定於十六年陽曆元旦正午十二時在西藏路一品香舉行歡讌會凡我旅滬明德校友屆期務請撥冗參加入會費二元一體爲幸

通訊處棋盤街羣益書社

戊A4487

海昌公所催柩回籍

本公所寄柩章程一年爲限限滿不來轉票一律本縣代運回籍本屆期滿之柩爲數甚夥茲定夏曆十一月底爲止備冊張貼本公所門首仰各該柩屬仍照章程隨時前來辦理特此佈告

甲A6040

香港隆興公司啓事

逕啟者本公司自民國十年七月由鹽隆興兩公司合併一二年內陸續添設分支各店廿餘處嗣因時局變遷交通梗塞營業進行諸多阻滯乃於去年改變方針集中營業去夏至今已經撤銷者有防城安順貴陽畢節威寧二水城東川飄兒井昭通江浦洪口等處此外[illegible]自今以後本公司祇留香港上海雲南府常德四店正在結束自營事業早經停止對外各債務完全清結誠恐外界諸公未及週知特登報聲明尚希垂鑒爲幸

甲A9684

正大煤號啓事

本號運到大批基隆白煤多備有白煤煙煤各種運送快捷此外各種煤均備有詳細價目函索即寄

●總號 虹口[illegible]
●支店 [illegible]

7160乙A

中華煤球公司聲明

入冬以來中西人士惠購敝公司煤球非常擁擠於輪送上遂不免遲緩前已登報道歉然敝公司已增加車輛後於輸送上當能敏捷此外用戶紛紛來函詢問價目辦法[illegible]

售煤處 四川路五馬路轉角電話中央三一四四

劉鴻記賬房謹啓

分銷處 南市泉泰煤號 南市福泰煤號 王家碼頭外灘二四號 北市義泰興煤號 升和煤號 湧記煤號

中華煤球有限公司 批發處

7267乙A

律師錢競代表松江縣胡蒲涇鎮李木松陳寶生王阿虎俞滄生警告新協盛廠主李靜初啓事

玆據當事人李木松等聲稱自古歷九月念六夜出走後即經木松等報告新橋第八分駐所將廠中生財花籽公同檢視立冊存記在案現在各戶屢與木松等爲難殊感受累不堪爲此登報警告限爾兩星期內出來理值如再遲延即將生財花籽先行拍賣抵償各戶不敷之款再向法庭訴追此佈 甲A6043 乙

傳兒

鑒汝信我均收到迄未接到我信殆郵遞有誤耳刻下署內如恒家中亦平安不必念汝依人吃飯總要詳慎 父旬 香囑

恭懷第二兄鑒

吾弟於冬月初十出走至今未回盼望甚殷一切負責幸勿執迷不悟見報望速來函注明地址以便來滬接洽 兄 恭良 啟 甲A4498

思莊兄鑒

玆承尊府委辦事萬分重要必須與兄面商請駕立到敝處或示覆住址 香港開健洋行 伯諧啓 乙A6963

上海公共公廨理賬員薛邁羅通告

爲華人民事案A字第八〇八七號山西路一八九號黃增和號保裕及五四六號機器織五四七號黃增和織物漂染整理工業廠明歸進[illegible]均原第五四六號保[illegible]公堂即將核准[illegible]各情仰債權人會議[illegible]務於西曆一千九百念七年正月十四日... [illegible]

黃增和號破產案業已暫遲關於上述請求如於西曆一千九百念七年正月十二號以前無人反對公堂即將核准[illegible]所欠債項直接交付本理賬處公廨理賬員薛邁羅白 甲A4號本理賬處本理賬處開債權人會議此佈 西曆一九二六年十二月廿九號

付莊之欵該莊仍未收到昨已登報聲明不得[illegible]杳然弟等受害甚巨函既不達[illegible]商否則惟有盡情披露則攸關閣下得[illegible] 乙A7341

尋孫希仁

永興會 崇義堂 春澤堂 南貨業啓事

敬啟者[illegible]與本南貨業[illegible] 乙A7290

張其祥 少泉 啓事

鄙人世居浦東南滙縣境直接寄鄉不必由滬轉遞以後[illegible]各界如有函件[illegible] 乙A7806

駐滬辦鎮屬清鄉專局嚴甸南啓事

敬啟者鄙人自客臘來鎮承辦清鄉[illegible]手續均經結束清楚移交省署[illegible]於本月廿日返鎮[illegible] 甲A5606

林傳芳啓事

此次寗興改駛滬甬航綫傳芳承乏該輪班佈置設備諸多未周而船上員役招待又恐簡慢疏忽尚希賜教指正一切匡其不逮茲定廿八日頭班開甬如荷 枉顧無任歡迎 乙A7285

歙縣旅滬同鄉會開選舉會通告

本會定於陽曆元旦（一月一日）在我同鄉會舉行選舉大會[illegible] 乙A7343

慈東費氏旅滬同宗會通告

本會定於陽曆元旦（下午一時）開會選舉職員[illegible] 乙A7324

棨館生財招人租盤

茲因無意經營將四馬路大新街口[illegible]號棨館生財全部連同[illegible]請至[illegible]接洽 乙A2148

聲明遺失

茲有敝號途中遺失向北京浙江興業銀行[illegible]特此登報聲明倘有拾得[illegible]作爲無效此佈 [illegible] 天慶長 啓 戊A4506

遺失覺園淨業社分地執照聲明

[illegible] 乙A7386

朱涇黃承啓堂馬氏緊要聲明

閱十一月二十一日申報黃守瓶啓事一則殊深詫異[illegible] 乙A7302

訃告不週

誥授光祿大夫花翎頭品頂戴前署廣西布政使浙江補用道顯祖考曉南太府君痛於丙寅年九月十八日寅時壽終杭寓正寢距生於咸豐乙卯年二月二十七日丑時享壽七十有二歲不孝蔭久在皖聞電星夜匍匐奔喪不孝隨侍在側親視含殮先後遵制成服謹擇於舊曆十二月初六日在上海天津路報本堂領帖哀此訃

聞 承重孫朱蔭久 稽顙 孤哀子崇煦 降服子崇溥 泣血稽顙 乙A7220

上海醬業壜頭出口加價通告

敝同業造貨各原料迭來繼漲增高爲維持血本計邀集同業議定加價每瓶一角五分十二月一日爲始特此通告 [illegible] 同啓 乙A7331

上南川醬業公所漲價通告

[illegible] 乙A7332

上海聯華銀行通告

本銀行經董事會議決自民國十六年一月一日起[illegible] 乙A2735

欲辦實業者注意

[illegible] 甲A6016

新造住宅洋房出讓

今有坐落愚園路一百十二號A一百十二號新造洋房兩宅建築精緻式樣新穎內裝自來水抽水馬桶電燈暗綫冷熱水管俱全前有草地空氣頗佳地段適中交通便利況其中共有十餘宅洋房均係達官鉅商住宅鄰居高尚極合公館住宅今願廉價出讓如合意者請至南京路留孚木器號接洽可也 戊A4454

八仙坊新屋起租聲明

啓者法租界華格臬路八仙坊准於陰曆十二月初一日一律起租各租戶須將十二月份房金先行付清准期遷入幸勿自悞特此聲明 興隆貿易公司啟 戊A2011

上海鼎新公司啓事

本公司受三堡隴水火保險公司委任爲駐滬全權經理自本年一月一號起承保水火及汽車等險概由本公司全權辦理手續敏捷一經投保隨時出單如蒙賜顧竭誠歡迎 住址四川路仁記路角三十五號 電話中央九七二八號

敬謝上海美商聖保羅保險公司賠欵迅速可靠

[illegible] 7298 乙A

敬謝羊城福安保險公司賠欵迅速

敝號[illegible]向福安保險公司保有火險[illegible]特登申新兩報鳴謝 廣東路廣昌興謹啓

上海殘疾院鳴謝

[illegible] 柳筱青大善士 洋一百元 [illegible] 戊A6455

閘北慈善團急募施粥米捐啓

[illegible]

向商埠督署援案請領施粥經費銀洋二千元外所闕尚鉅無的欵爲此登報呼籲伏祈租界內外紳商暨各大善士慨發慈悲 橋北大統路敝團賬房交銷並奉正式收據爲憑並不派人在外募捐以杜流弊倘有假借名義登門求捐者請就近送交捕房或警署究辦合併聲明

閘北慈善團施粥廠總董 陳沈聯芳 主任 王彬彥 暨董事部全體公啓 2495 戊A

尚有許前廣告轉入第二張第五版閱者注意

本館要電

◉張作霖拜訪五公使

▲接談甚洽希望援助

〔北京〕今日（三十）張作霖訪和英日法美五公使、吳晉隨行、外部派靳志陪往、談話甚洽、使團決定日內答訪、報載以元首禮觀賀、實無其事、張作霖與使館接洽、仍由外部居間介紹、外交處并不當交涉之衝、（三十日下午十鐘）

〔北京〕張作霖向外團表示、希望各國援助遏止赤化、並望諒解安國軍之地位、法使館要人、向吳晉表示、法對北政府仍認爲代表中國者、對張改造北京、鞏固政府、有好感、法絕對不承認南方爲交戰團體、（三十日下午一鐘）

◉何應欽軍隊抵仙霞嶺

▲浙軍兩師漸可聯絡
▲孫傳芳將赴杭督師

〔福州〕革命軍第一軍軍長何應欽部隊、今晨十時抵仙霞嶺、（三十日下午二鐘）

〔廈門〕省訊、何應欽受蔣命、促即入浙、一週後將行、（三十日下午十鐘）

〔杭州〕一師大部、在西興、鐵靈關・蕭山長河頭等處沿江駐守、集中蕭紹、三師一部開抵閘堰、漸聯絡、錢塘江航運仍阻、嘉興號鐵甲車已運閘口、備前方用、（三十日下午二鐘）

〔杭州〕孫傳芳俟入浙聯軍佈置竣事、親赴滬杭督師、日內送魯張北上後、即啓程、（三十日下午四鐘）

◉張宗昌定昨夜離寗

▲杜錫珪昨下午抵寗
▲張候杜商海軍事宜
▲直魯軍宣講隊到寗

〔南京〕張宗昌定三十日夜專車北上、魯軍第五軍長王棟到寗謁張、報告軍隊南下情形、（三十日下午五鐘）

〔南京〕杜錫珪於今日午後五時抵寗、即赴總部晤孫、並召集要人會議、（三十日）

〔南京〕張宗昌本定三十日返濟、現已延期、候杜錫珪來商洽海軍事宜、（三十日）

〔南京〕張宗昌定三十日檢閱直魯第十軍、十軍軍長已內定參謀長金先吾兼任、

〔南京〕南京開辦山東省銀行兌換處、三十日開幕、（三十日上午十鐘）

〔南京〕山東省銀行組設南京分行、發行江蘇地名兌換券、三十日起、假下關商會「開兌該行江蘇字樣鈔票、（三十日下午五鐘）

〔南京〕直魯聯軍宣講隊全體到寗、部長何海鳴、副部長管鳳岡彭世森、及隊長隊員參謀副官等、共六百餘人、三十日午全隊集合下關大舞臺、由何親到檢閱、當發通告、在寗補招隊員、報名處設大舞臺臨時辦公處內、俟招齊後、即擴充編制、分組出發演講、（三十日下午五鐘）

◉褚玉璞昨晨過濟南下

▲有將赴安慶說

〔南京〕直褚二十九日由津浦路南來、三十日晨已過濟、（三十日上午十鐘）

〔濟南〕二十九日晚十一點十分、直褚帶衛隊一營、隨員百餘人抵濟、未下車、參謀長金壽良等軍政長官上車談話、今日（三十）上午一點、鐵甲壓道車南開、旋褚車亦南開、晨六點、褚部衛隊騎兵團長吳家駒、衛隊獨立營長褚玉璋、各帶一營由津過濟南下、（三十日上午十一鐘）

〔天津〕二十九日晨九時、吳家駒率衛隊一團赴徐州、十時劉世安率鐵甲車一列俄兵百名赴徐州、十一時直褚率衛兵隨員五百人赴徐州、將赴安慶、下午一時、褚玉璋率衛隊一營赴徐州（二十九日下午六鐘）

〔徐州〕魯七軍二十七師一百五十七旅第四團二十九日過徐南下、（二十九日下午九鐘）

〔徐州〕魯五軍十一師二十二旅四十三團團長張培俊、二十九日晚率全團過徐南下、（三十日下午四鐘）

〔徐州〕魯七軍段祥鶴部一四七旅、自蚌埠進駐明光、（三十日下午七鐘）

〔徐州〕津浦南段貨車、除開北段供直魯軍南下運輸及運煤外、僅餘八列、供運貨及臨時兵差、（三十日下午七鐘）

◉閩海黨軍商合作條件

▲永春民軍開赴上游

〔廈門〕海黨軍合作、仍在商量條件中、惟明白表示以滬方關係、仍尚有待（三十日）

〔廈門〕永春民軍吳威部、奉何令調上游、已開拔、（三十日下午十鐘）

〔廈門〕泉屬無駐軍、匪勢猖獗、何應欽允人民請求、決派軍來駐、（三十日下午十鐘）

〔香港〕總部委戴任爲閩省政務委員會主任、（三十日下午九鐘）

〔福州〕上游溪河薪米捐、經盧指揮興邦取消、木排護運護照費暨各種正項外捐稅、亦經盧司令興榮取消、溪運各帮、決俟盧興邦到省、合開歡迎會、（二十九日）

〔福州〕行政界留職人員、股長五百角、科員三百角、書記百角、大叫苦、（二十九日）

◉吳佩孚派定援陝司令

▲田維勤總司令張治公總指揮
▲寇英傑有由鄭抵信陽說

〔開封〕鄭息・吳派田維勤爲援陝全軍總司令、張治公爲前敵總指揮、王維城爲第一路司令、張凱臣爲第二路司令、閻治堂王振柴雲陞等任左右翼及縱隊司令、

須髮春

斬草不除根 來春又發生

醫治咳嗽亦同此理 倘不除盡頑痰 非但不能斷根 且恐肺葉潰爛 而成可怕之肺癆 所以痰多最爲危險 近世除痰藥品 惟有此

痰敵藥片

至爲神效・此藥下肚之後 能將肺部頑痰・盡化爲水 頑痰化盡・咳嗽自停 雖極重之肺癆・亦可全愈 其效驚人 一試便知

▲每瓶大洋一元：每打大洋十元▼
▲函購另加寄費：郵票九五折算▼

上海四馬路中 中西藥房 發行

各埠中西分號及全國各大藥房均有出售

白濁 德國九一四淋濁藥

當場止痛 一瓶止濁 迅速穩妥 十拿十穩

主治男女體質虛弱或受風濕發生白濁白帶疼痛不止諸症如男子五淋女子赤白帶下[illegible]

德羅洋行 上海四馬路五分角外埠寄費加一

口食三餐 夜宿一宿

俗語道…… 日圖三餐！ 夜圖一宿！

就是人類生活的原則 養命的要圖 却與人類有密切的關係 而不能不重要視之 如有（胃口不食阻）（肝旺失眠）等情 即係餐宿上的大障碍 生命上的大打擊 倘欲維持你生命的永久 解除餐宿上的障碍 而得身强力壯，體胖壽長 那就非常服

胃鑰

：藥片不可了……

▲每瓶大洋五角：每打大洋五元▼
▲函購另加寄費：郵票九五折算▼

上海四馬路 中西大藥房 發行

各埠（中西）（中法）分號及全國各大藥房均有出售

上海小南門外　第一姜氏老店

老姜衍澤藥記藥號

本堂係八世祖翁遺公所創已歷二百六十餘年開設小南門外餘倉橋東首第二家發兌仙傳寶珍膏秘製狗皮膏神效千搥膏

本堂秘製飲片丸散各種花露遵古法製效因本堂重建三層高大洋房定於十月念二日遷回原址放盤二月現銀惠顧照碼八折如蒙賜顧竭誠優待諸賣明鑒仙翁標不誤　本主人謹佈

新屋落成放盤二月　十二月二十二日始現銀惠顧一律八折　先行交易擇吉開張

上海姜衍澤堂業記老店新屋落成

本堂開設小南門外二百餘年採辦道地藥材精製飲片膠丸散露丹膏驢陳膠素蒙社會信仰馳名海內近因營業發達舊址不敷應用於今春翻造高大洋房內容外觀益加發揚以期擴充所有著名人參鹿茸虎鹿龜秘方寶珍膏神效千搥膏等丸散爲各界歡迎茲當新屋告成擇陰歷十一月念九日仍遷原處石庫門內先行交易擇吉開張廉價十天以酬惠顧之盛意　本主人謹啓

2138 丙A

特別大利益　請本埠煙紙店暨銀洋兌換店注意

本會因爲利便儲戶起見特請本埠各煙紙店及大小銀洋兌換店代收儲金其中有種種特別大利益有意者請速到本會與總經理黃少泉君接洽稍遲則恐爲捷足者先得勿延爲幸　上海九江路十號

合衆儲業會謹佈　乙A 7319

G.N.S.S.
(BRANCH)

最優的儲蓄　北洋銀公司

十年短期還本儲蓄會證　儲戶先交第一次銀五元即享有得獎之權利　◉首獎有四萬元之希望

●又有前一字特獎●（聯號一萬全會）

第一期准於後天上午九時當衆抽籤　在本公司舉行並請中外士紳及各儲戶監視以昭大信○本公司實有資本十萬元專做抵押放款及各種儲蓄　如蒙惠顧格外克己　地址上海山東路二百零三號　乙A 7325

經理北洋銀公司第一期儲蓄款啓事

謹啟者北洋銀公司發辦十年還本儲蓄會證可靠前來本埠接洽歸敝號等經理代收如蒙各界有志儲蓄者請即向鄙號接洽十足通用以示優待此佈　歡迎外埠來函儲款當由原班寄奉

鄭家木橋　廣利源　大利全　滙利源　有利源

新大世界　東橋　福運來　振華公司　天福來　永發公司

東界口　大世界　公和祥　大利全　廣源祥

同啓

陳少卿啓事

鄙人辱蒙北洋銀公司聘爲營業主任業已就職并登諸報端在案今又承俄僑券局延爲協理緣鄙人與該局總理誼屬深交義不容辭祇得聊盡棉薄惟事關兼職如以後有關係各號對于該局兩處有事接洽或函件往來均請分別辦理幸勿混爲一起以清界限雖鄙人兼任兩處職務用人一道權在股東未便擅專是以親戚舊紛至踏來實無位置可容殊覺愧悚不周之處尚祈鑒原并此奉聞

乙A7313

東方墾植銀公司

廿四次乙券頭獎二萬元　准於後天開籤

利濟　四十七期乙券　一等獎一萬元

一至二等有末一字　一至六等有末二字　一至五等有末三字　一至五等有末四字

一至五等有前三字　一至八等有前四字　一至十等有上下附

准於十二月初五日開籤

附告四十四期甲券准於十二月十五日開籤　乙A7307

一本萬利　俄僑券頭獎五萬元

全張五元　分條五角　獨一無二

頭獎至九均有上五號之附獎　下五號之附獎　上下十獎均有附獎

◉頭獎◉二獎有末一字◉三獎◉四獎均有末二字◉五獎◉六獎均有末四字

准臘月初六日在上海本公司開獎

慈善救濟會籌募游民工廠甲種債券

一等獎五萬元　准於十二月初三日開籤　A5426

上海游民工廠基金還本債券第八屆發息通告

本年陽曆一月一號起爲發給第八屆利息之期凡購有敝債券各戶如已領得證券者逕向敝處領取第八屆息金倘在外埠祈將證券逕寄敝處照換或尚未換得證券請速照章向敝處掉換幸弗自失權利特此通告　上海民國路新開河六十八號游民工廠基金還本債券總籌募處啓　A4503

青島萬國體育會召集股東會員年會通告

敬啟者本會茲定於民國十六年陽曆一月十五日星期六下午四時半在青島浙江路二號本會事務所開股東會員常年大會特此登報通告屆期務乞各股東會員賁臨集議爲荷

董事會謹啟　A4440

上海中德平民產科醫院

備有各等雅潔病房收費自一元起至兩元止診察詳切看護週密尤爲各界所共許專收產婦並診各病貧婦住院概免費出診接生隨請隨到（電話）西六一三號　院址靜安寺路張家浜　院長王一亭　醫務主任俞松筠　全啓　A4587

鹽業銀行

資本一千萬元　實收資本七百萬元　公積金及盈餘滾存四百四十萬餘元

總行北京西河沿　分行上海北京路　天津　濟南　漢口　鄭縣　駐馬店　香港　南京　揚州　杭州　漯河

其餘各省會商埠均有通滙機關　並與中南金城大陸銀行合設準備庫及儲蓄會於上海天津漢口等處

上海同芳居精製

牛奶茶　可可茶　咖啡茶

衛生補品　功效非常　開水沖飲　手續簡便

代理處

本店開設上海五馬路棋盤街　如蒙賜顧郵局可以寄付　天津法租界　南京下關二馬路　漢口華清街　香港西營盤　廣州市　廣州興隆街　初本埠各食物店均有代售　請認明招牌以免假冒　8537

上海陶陶音樂公司經理美國物克多廠中國唱片唱機

招聘外埠經理

本公司爲推廣起見擬於下列各埠招聘經理之家是項營業利息極優厚凡殷實鋪號願爲是項經理者請速與本公司接洽爲幸

南京　蘇州　無錫　杭州　寧波　紹興　蕪湖　九江　南昌　安慶　濟南　青島　保定　開封　長沙　沙市　漢口　成都　重慶　福州　雲南　常德　吉林　長春　張家口　奉天

上海四馬路山西路口五六號半　陶陶音樂公司謹啓　A4533

惠登本報者鑒　照相銅版

本館銅版登報。向須四五塊。同時並印。不直接付印。但用之經濟起見。因限於一手工紙版。而銅版須直接付印。故不得不爾也。時間並不經濟。是以今後特購備特種機器。採用「機製紙版」。所有應用銅版。即不復需用。此經本館試驗過多。而定製版之深淺確能令人滿意。且間接付印。仍可作爲他用。庶幾本館得以照片之濃淡而定製版之深淺。而滿意想惠登諸君所樂聞也。謹此佈聞。

用照相銅版惟應請注意者。所用之版。須由本館代製。祇需一塊

申報館廣告部啓

時評

寬大與嚴厲　冷

仇恨與事之實際無預也。故報仇雪恨。在個人爲一時之取快。或可爲之。若在任大事定大策。則以事之成敗爲依歸。而決不以無關實際之仇恨介於其心。何也。雖不必過示優容。以博寬大之名。然苟過於嚴刻。使人生峻酷之反感。於事反有害而無利也。

古人偶語棄市之律。可謂嚴厲之至矣。然終不能行之而有效者。則以偶語無關於事之實際上之利害。而棄市則爲無可再加之刑。按律而實行。則不勝其擾。令出而法不隨。則又自失其威信。故於利害無大關係之端。古人寧取其寬大也。

宋襄之仁。智者不取。以其行於兩軍相見之時。於事有至大之利害關係故也。然則身肩大任者。其應付事物。苟欲定其應否寬大。亦惟視其於實際上有無利害關係而別耳。

本館要電二

［開封］田維勤委陳紹均爲駐鄭留守司令、汴鄭間各駐軍、陸續向南開拔、寇英傑已由鄭抵信陽、昨駐省之第九師餘部、亦奉調開赴前方、京漢警備隊調駐彰德以南、（三十日下午六鐘）

［開封］據官方息、吳電促隴南鎮守使孔繁錦由秦嶺出兵、牽制西北軍、並得吳新田電稱、願率部効命、（三十日下午六鐘）

［開封］張英華委吳觀華爲糧秣局長、運籌各軍給養、（三十日上午十鐘）

［開封］毅軍準備開拔援陝、鄭吳對援陝事、已有充分準備、頗抱樂觀、（二十八日）

［開封］劉鎮華二十六日由津浦車回鄭、閱稍事休息、即赴前方調度戰事、

［開封］寇英傑二十六日專車赴信陽、與靳田魏會商軍事進展計畫、（二十八日）

［北京］據隴海洋員云、豫西無所謂戰、彼在陝州陷落之次日起行、謂未見陝軍到站、官電如何爭奪戰、或不盡然、又潼關之國民軍仍用五色旗云、（三十日下午一鐘）

［開封］張英華赴鄭、參與聯軍總部重要會議、二十七日公畢、由鄭專車回汴、

［開封］王爲蔚賈萬興部分駐洛甯縣之高門關、盧氏縣之龍駒屯等處、與峴山一帶張治公部成犄角勢、以阻樊鍾秀部乘機活動、（三十日上午十鐘）

［開封］吳佩孚派劉夢庚代表、赴徐接洽要公、過汴東下、（二十八日下午四鐘）

［開封］警備司令米國賢赴鄭謁吳、即日返汴、（二十八日下午四鐘）

［徐州］豫寇派總參議程漢卿、二十九日晚過徐南下赴甯、（三十日下午四鐘）

［北京］馮玉祥由涼州回甯夏、（三十日）

◉組閣人選依然未定

▲靳而外又有梁顧說

［北京］昨順承王府有人提議、捨靳改梁組閣、張仍言再說、今晨有人晤梁士詒、梁謂予在津已屢次向張表示、無力組閣、即令後有人來勸、亦必仍如前言、（三十日）

［北京］昨夜順承王府又有勸顧繼續之議、顧左右謂顧實幹不下、（三十日下午一鐘）

◉安國軍守衛國務院

［北京］國務院守衛、昨改由安國軍第八十團接收、參謀部大樓現由安國軍一旅駐紮、（三十日下午一鐘）

［奉天］吉林陸軍十五師奉令移防入關、步兵均西上、所餘騎兵砲兵團、昨由陳銘安穆純昌兩團長率領到奉、即轉車開拔赴榆關、（三十日下午五鐘）

◉元旦武昌舉行閱兵禮

▲政府與人民聯合閱兵

▲鄂省組織人民自衛軍

［漢口］元旦在南湖舉行政府與人民聯合閱兵典禮、總部已函請各團體代表參加、

［漢口］政務委員會通過人民自衛軍組織法、及進行計劃大綱、由人民團體及政府、在省組委員會、爲最高機關、每縣設自衛軍一百人至五百人、先由舊江漢道區二十九縣舉辦、再推及襄陽荊宜施鶴各道區、（三十日下午一鐘）

［漢口］市黨部因各軍部各機關人員、有蠻居旅社玩娼集賭吃烟等事、特分函警告、請嚴令制止、以肅綱紀、（三十日）

［漢口］血花劇社二十九日晚歡迎中央政府委員及鮑羅廷、並有游藝助興、葉楚傖・蔣作賓・鮑羅廷均有演說、（三十日下午一鐘）

◉劉佐龍由漢赴南昌

▲參與軍事會議

［漢口］劉佐龍二十九日晚由宜昌乘差輪到漢、三十日晨赴潯、轉車赴南昌、參與軍事會議、（三十日下午一鐘）

◉國民政府最高法院設武昌

▲粵大理院改爲分院

▲聯席會議之議決案

［漢口］國民政府擬在武昌設最高法院、粵大理院改爲分院、湖北高審廳改湖北控訴法院、武昌地審廳改武昌縣法院、夏口地審廳改漢口市法院、已派劉芬余凱湛戴修瓚籌備控訴法院、在省政府未成立前、兼籌備武昌縣法院及漢口市法院、

［漢口］國民政府職員陸續到武漢、昨日止、共有二十二人、張知本因西山派關係、已無加入省委員希望、（三十日下午一鐘）

［漢口］二十九日第八次聯席會議議決、㊀湖北堤工、由水利局商同財部擬訂計劃、報告聯席會議決定、㊁在武昌設最高法院、廣東大理院改分院、㊂組織接收保管湖北官產委員會、由中央銀行指定二人、銀公會指定一人爲委員、㊃在舊新市場組中央人俱樂部、爲政府人員與人民接近談話之地、下星期可成立、（三十日）

◉譚延闓等今日抵南昌

▲革命軍將編艦隊

［香港］譚延闓二十八日電、弟等到吉安、明晨由小輪拖行、三十一日可抵南昌、

［香港］革命軍將編前方艦隊、擬歐陽格爲司令、指揮湘鄂各艦、（三十日下午九鐘）

陰虧　陽虧

中年男女。十有六七。不患陰虛。定患陽虧。

此何故耶？

蓋由於壯年不知攝生與調理，反將身體任意操老斲喪，以致心血精髓日漸耗損，比及中年，或則陽有餘而陰不足，或則陰有餘而陽不足，因此面黃肌瘦，睡眠不寧，男則陽萎遺精，女則停經不孕。

百齡機是補血能清之養生妙藥，功能培補元陽，滋養眞陰，添精益髓，補血調經，凡陰虛陽虧之人，冬令連服二三瓶，簡直有反虛爲實之奇效，能使陰陽充足，身體日臻健康，

價目　大瓶二元　每打廿元　小瓶一元　每打十元

總發行所　上海愛多亞路　九福公司

分發行所各埠　中西大藥房　中法大藥房

各埠藥房均有出售　外埠函購郵票通用

[香港] 全省二次黨代表大會二十九日發三電、㈠請汪精衛銷假、㈡慰問蔣介石、㈢慰問前敵將士、（三十日下午九鐘）
[香港] 黃紹雄派馬曉鈞赴漢、慰勞七軍、
[香港] 廣州慶祝北伐勝利籌備會通告、元旦在中山大學集合、晚提燈、
[香港] 粵民黨人數、男十六萬餘、女千六百、（三十日下午九鐘）

◉湘人請逐湘西客軍
▲省政府商得救濟辦法

[長沙] 漵浦公團請派軍剿滅蹂躪人民之匪軍、晃縣民衆團體、電請制止客軍騷擾米欵、湘西各縣旅省民衆、結隊向政府與省黨部請願驅逐客軍、解除痛苦、均答覆已商得救濟辦法、日內即可實現、
[長沙] 財委會決定、湘省銀行股本由各縣派募、每股五十元、責成各縣長辦理、政府不得自由提用、（二十九日下午四鐘）
[長沙] 國民政府令禁私立學校抽收非法稅捐、以免妨碍財政統一、（二十九日下午四鐘）

◉川軍官大都歸附黨軍
▲袁祖銘由銅仁出發

[重慶] 劉成勳十七日在雅安就革軍二十四軍長職、劉文輝定元日就革軍軍長職、
[重慶] 鄧錫侯解甘劉兩旅長職、惹起部下軍官速成兩系之爭、大有接觸勢、鄧將允甘劉復職、（二十八日上午十二鐘）
[重慶] 瀘縣事、因袁陳兩旅仍表示擁戴賴心輝、順慶秦杜兩旅已退入開江、均趨和緩、（二十八日上午十二鐘）
[重慶] 王陵基辭衛戍司令職、與解散右派省黨部事有關、（二十八日下午六鐘）
[香港] 袁祖銘通電、澈底實行中山主義、二十六日由銅仁出師討賊、（三十日下午八鐘）

◉外交要訊
▲比使要求陪審之答復

[北京] 外息、海牙法庭對吾國不應訴之申辯理由、認爲有研究之餘地、已收受、比政府聲明、並非根本反對修約、（三十日）
[北京] 今日條約研究會開會、討論比國仍要求陪審應付辦法、結果、不必正式答覆、口頭告知、依平等原則待遇、請緩陪審、（三十日下午十鐘）
[北京] 日使節略、上海物價會、彼方見解只可作爲非正式之派員協商、一面請中政府速定適宜之稅率、方有依據等語、（三十日下午十鐘）

各社要電

▲路透社三十日北京電　靳雲鵬組閣希望、因靳雲鶚叛離吳佩孚、大受打擊、梁士詒組閣之呼聲頗高、但衆意或將勸顧維鈞暫留任云
▲國聞社三十日北京電　有人爲顧進言、一時既無適當人物、不如即由顧撐持、現聞張意猶未全決、英使見顧、未遞國書副本、並聞須俟有政府後再考量遞副本、正本則須待全國政府成立後再遞、
▲國聞社三十日北京電　靳閣因靳雲鶚影響、確有障礙、昨張召顧、仍央顧維持、據顧方稱、顧正在考慮、今晚顧在宅宴安國總部重要人員于國翰任毓麟譚國桓等、閣員湯爾和羅文幹任可澄等作陪、
▲東方社三十日北京電　張作霖於三十日下午三時二十分、訪問日本公使芳澤氏、會晤歷半小時之久、張氏先訪荷使、次至英使館訪英使藍濮生氏、是日英使館內衛兵堵列、戒備森嚴、以王者之禮相迎迓、全體館員竭誠招待、無所不至、而日使館內則無特別之設備、日本公使御常服接見張氏、張氏首先述弔唁詞、繼與公使叙寒暄、略進香濱酒、旋談及時局、以在諒闇中、僅爲靜默之會見、移時辭退以後、彼復歷訪法使美使、聞張氏豫定約留京二三星期、
▲路透社三十日北京電　今日午後張作霖謁見英使及其他數使、
▲東方社三十日北京電　據確實消息、張作霖決定招楊宇霆來京、專爲解決內閣問題起見、若靳內閣流產時、或出現楊內閣、亦未可知、
▲東方社二十九日廣東電　自國民政府遷至武昌後、廣東省政府即積極整理改良內政、現又決議減輕農民之地租、照現行率再減除二成半、又爲體恤小民起見、禁止放重利債、規定民間借債利息不得超過常年七厘半、
▲路透社三十日北京電　奉當局近數星期內曾討論在所管之各口岸徵收附稅事、據某要津云、不久即將實行、惟尚無正式公布、財政總長潘復現正力謀籌欵募債、但聞關於附稅及借欵事、須待新內閣成立後始有切實議決、借欵總數、聞爲一萬萬元、但衆意若大借欵、殊難告成、
▲路透社三十日北京電　聞國民政府擬於明年一月一日起、在漢口九江徵收附稅、奉當局因此擬追蹤於後、又聞國民政府議以附稅爲抵、募債以充軍費、此北方亦須效尤者、惟據財政當局之意、國民政府與奉方均不能以此種抵押品籌得大借欵、今即有甚好抵押品之債劵、市價亦落至甚低、若望中外人購買新債劵、必先恢復信用、
▲新聲社二十九日濟南電　張敬堯通電、就第二軍軍長職、金參謀長令各軍禁止佔實業機關、
▲電通社二十八日重慶電　楊森自抵萬縣後、召集各師長開軍事會議、均主張加入革軍、又表示忠勤之意、惟重慶宜昌間、交通斷絕、際此年關、一般商民、極感不便、昨特具呈楊森、請保護重宜間及各地航路、并速行恢復陸地交通、以便商旅、楊允照辦、
▲國聞社三十日漢口電　武昌善後委員會、儉日在普海春宴委員、連瑞祺致詞、請指導救災、並恢復市面交通實業金融等、徐鮑答詞、謂必農工商學大聯合、方能達到一切目的、
▲國聞社三十日漢口電　武昌決設最高法院、粵原有之大理院改分院、湖北高審廳改鄂審廳、改漢口市法院、武昌地審廳改武昌縣法院、地控訴法院、已派劉芬等籌備、
▲國聞社三十日漢口電　豔日聯席會議、議決鄂堤工由水利局長會同財部、擬訂計畫報告、委會決在鄂設最高法院、粵大理改分院、組織接收保管湖北官產委員會、由中央銀行及銀公會各指定委員二人、
▲路透社二十九日漢口電　城內新舞台駐兵約六百、今日向空放槍、以示其不服遣調命令之意、據稱多時未發餉、故要求發給其餉、此事發生後、當軸已有發餉辦法、
▲東方社二十九日漢口電　南昌會議以軍事上問題爲主腦、鄧演達唐生智、皆將由漢口往列席、
▲國聞社三十日漢口電　劉佐龍儉夜乘輪過漢、艷辰刻赴贛與會、
▲國聞社三十日漢口電　元旦政府與人民聯合閱兵、九時、團體代表與政府機關人員、在政府團拜、午刻同赴南湖閱兵、
▲電通社二十八日九江電　昨日有罷工指揮者來自漢口、一時被英國警察捕去、因之排英空氣、愈加濃厚、糾察隊已着手阻止糧食搬入租界、以增薪爲目的之罷工運動、無論外人華人、均將於明日開始、目下罷工與排英運動、交相錯綜、糾察隊尤肆行無忌、賀耀祖師長、無力取締、一般民衆頗感不安、

志清女士

論相　寓南京路永安公司西首大東旅社對過　相金五角

清河書畫舫

本書係有竹老人張青父著作、僞珍藏家考證書畫之善本、評論精確、編自三國晉代唐宋元明、凡歷代字畫名家盤皆搜羅編入、閱之無論何種字畫可分眞僞、知價値、用中國連史紙印製漢裝古本、全册十二厚本、實洋五元四角、郵力在內、郵票通用、掛號遞寄、湖南長沙府正街民治書局發售（7669）

耀華放大

廿四寸每張洋四元

十一月初一日起減一月、期滿決不再減、欲放從速、以酬歷年惠顧諸君之盛意、幸勿失此機會、矣請到英大馬路日新里內（4147乙）

上海小東門內大街中市

元大鞋帽莊

擇於十一月十九日正式開幕　大放盤一天　念

敝莊不惜工本聘請名師悉心研究式樣翻新專工督造男女棉夾水陸鞋帽一應俱全本主人親自採辦頭等皮底面料比衆不同非常堅固無論花緞貢緞及各種花素嗶嘰呢絨等均用頭號製造本莊自今春四月以來先行交易誠心貨眞價實包退回換並爲優待顧客起見定價格外從廉早經遐邇皆知現値冬令正式開幕務乞賞光方知不謬如蒙紳商學各界賜顧者克己以待幷所辦別貨料之眞實步履適舒田任歡迎定購整數內莊批發格外公道如荷惠定更極仰戀特此露佈以廣招來並請認明本莊牌號庶不致悞

一元大鞋帽莊謹啓　乙1110特

大世界游覽儲蓄章程

▲甲種（活期存欵）（劵利並給）
存欵滿洋一百元滿一個月贈游劵兩張、不滿一月無贈劵、（多則類推）此項儲蓄隨時可以提取利息按月七釐半年一結半年後復利

▲乙種（定期零存）（劵利并給）
每份每月存洋五元　每月贈劵三張中途停止繳欵贈劵亦即停止
定期三年除劵按月給劵外　期滿每份給還本利共洋二百十元
定期六年除劵按月給劵外　期滿每份給還本利共洋五百二十六元
定期九年除劵按月給劵外　期滿每份給還本利共洋九百九十二元

▲丙種（定期整存）（優給游劵）
每份存洋五十元（至多以十份爲限）
定期一年期滿還本月贈游劵五張　二年六張三年七張

▲丁種（定期整存）（劵利并給）
每份存洋五百元（至多以十份爲限）
定期一年期滿還本利共洋五百五十元
每月加贈游劵念張
定期二年期滿還本利共洋六百二十元
每月加贈游劵念張
定期三年期滿還本利共洋七百元每月
加贈游劵念張
定期五年期滿還本利共洋九百元每月
加贈游劵念張
辦事時間下午二點至十點　350

必定靈

牙痛藥

司徒博牙醫生發明

任君滿到怎樣　祗五分鐘好了　總發行上海霞飛路中國牙科醫院　各大藥房大公司皆代經售

▲國聞社三十日北京電　比約答辭、當由條約研究會研究、一面擬徵求國際法學家意見、推王寵惠去辦、王未允、

本館專電

[北京] 京中銅元票多、每元可兌銅元三百七十四枚、（三十日下午一鐘）
[北京] 財部與鹽業銀行商、以福中公司明年鑛產稅、借欵數萬、（三十日下午十鐘）
[北京] 新聲晚報社長施虛澄、昨夜九時經警傳去、轉衛戍司令部、報界正謀保釋、（三十日下午一鐘）

催眠術

徵求函授及實習學員、備有章程心靈運動等刊物、有志研究者請通信索閱
中國上海北四川路中國心靈研究會啓（乙6258）

靈學新法　固光術

此法根據學理可以不用符咒能使白紙上現出各種活動的現像解決一切疑問問世以來轟動遐邇中外名人多錫題詞其價値可知凡欲研究改良之國粹學術以供實用或以此爲職業者其速來歸函授面授並保成功索章即寄上海老靶子路天福里三號洋房神州靈學總會

患白濁者之最好消息

洗射白濁

診所上海三馬路大舞臺對面

白濁乃花柳病初步異常危險溺勢刺痛難減便須蔓延毒至胃魚必致瘋雛毒發於外則變橫痃起口爛指血淋等症本醫生有醫於此專門研究此科獨具實驗心得並有各國最新白濁儀器新法洗射保無痛苦近因天氣寒冷更特備電爐不致受凍又特製各藥根本治理十年八年多方醫治不愈者均能藥到病除永不復發　姚佐頓隮生謹啓

鼎記大名醫部元帥黃國醫

黃幹南孝廉發明外貼學腰腎以腎部元帥轟傳世界內外兒婦專科及吐血白喉痧瘄疹諸險症閱歷三十餘年經驗最著更廣求千金外治秘法及救急丸藥以應倉猝茲分棧來滬同人深慨有病求醫之難堅請公餘應診代訂脈金一元二出診四元作杏林之移植幸毋交臂失之。脩玉階、陳炳謙、許奏雲、梁相樹等啓
廣東武昌路本願寺對門分棧○暖窩總所廣州下九甫代理上海三馬路及廣西路唐拾義（乙6623）

防癆必備　久咳丸

唐拾義

革咳如神

父子大藥廠　總發行

顧普天下患白濁者速服

法國山得爾亨利白濁丸

保可解除痛苦永不復發

瓶樣　眞式縮小

因此丸有三大要素爲全世界唯一治淋王道聖藥
一檀香精 Sandal 功專立止淋白濁
一散羅而 Salol 功專殺尿管內微生蟲
一梅天蜜藍 Methylene-Blue 功專清理尿管使痛立止
全國各大藥房均有經售
詳細說明書及批發特價表函索即寄
遠東總經理　信源行
上海江西路A字一號（愛多亞路三洋涇橋相近）
電話中央二千五百號

[奉天] 莫省長面諭王政務廳長、通知各機關首領、元旦上午十時、齊集省署、舉行團拜、（三十日下午五鐘）
[奉天] 班禪贈楊莫各駿馬一匹、謝招待、楊莫派員答謝、（三十日下午五鐘）
[奉天] 各縣商會會長紛紛到省、今日開會、討論金融及糧價等要事（三十日下午五鐘）
[奉天] 京師憲兵司令王琦、前西北籌邊使署參謀長李如璋、昨晚到奉、祝楊督辦封翁壽、（三十日下午五鐘）
[吉林] 二十七日晚九時、匪百餘攻陷奉省柳河縣、知事急電請援、經派騎兵往剿、
[吉林] 阿省現駐俄軍三千餘、其新徵兵三千餘已開往赤塔、並嚴查華僑居留照會、無者苛罰、（二十九日下午五鐘）
[吉林] 長春滿洲銀行、二十七日被匪刦去日金萬餘、（二十九日下午五鐘）
[吉林] 京奉路破壞機車三十餘輛、奉令速修備調、（二十九日下午五鐘）
[哈爾濱] 哈商停止外幣交易、日人誤認抵制金票、擬提抗議、（二十九日下午九鐘）
[哈爾濱] 濱江商會以本埠駐軍近多他調、特呈准當局、招募商團二百人、助防禦、
[哈爾濱] 哈埠江北岸屬黑省管界之松浦市政局二十八日因爐火爆發、全局辦公房屋悉數被焚、（二十九日下午九鐘）
[哈爾濱] 吉林省署令本埠所屬各機關、責成主管官員檢查屬員往來信件、防黨人煽惑、（二十九日下午九鐘）
[青島] 膠澳育英堂定明年二月開幕、
[青島] 魯當局令膠路貨捐局籌欵二十一萬、限明年一月十五日前送濟、（三十日）
[青島] 大英烟廠俄人西米腦夫、二十九日晚被殺、兇手逃、（三十日下午五鐘）
[開封] 省委何壽爲煤油特稅局局長、鮑觀澄爲會辦、（二十八日下午四鐘）
[開封] 省議會以各項附捐本爲整理豫鈔、請省署規定豫鈔二成法價、令各徵收機關直接收受豫鈔、實行結束、（二十八日）
[開封] 督署委王樹玉爲河南電政監督、
[開封] 省署召集各縣知事來省、開財政會議、（三十日下午六鐘）
[重慶] 重慶總商會二十六日改選出李鑫五·斐奎安爲正副會長、藍文彬辭師長、
[重慶] 鞋業工人千餘、因主帮開除工人、二十六日罷工、雙方均態度強硬、會有械鬬、（二十八日下午六鐘）
[長沙] 湖南醫藥學會請願收回湘雅醫院、
[長沙] 長沙關洋稅務司、壓迫農民、省黨部請政府查究、（二十九日下午四鐘）
[長沙] 駐湘俄領事彭禮二十八日赴漢口、館務由秘書饒漱石代行、（二十九日下午四鐘）
[長沙] 省政府通令、取消各縣同善社、
[長沙] 郵局因湘西匪氛甚熾、停寄包裹、
[長沙] 長沙市黨部選舉李亞農朱劍凡等十一人爲新執行委員、（二十九日下午四鐘）
[香港] 廣州旅業工人三十日復罷工、陽山縣長呈報該縣工人抽捐年達四十萬、
[香港] 招商局廣利三輪貨物起卸辦法、二十八日訂妥、日晚實行、（三十日下午九鐘）
[香港] 梧當局通告全省商會、一律照商民協會條例改組、（三十日下午九鐘）
[香港] 政治分會派廖麥兩委員三十日赴梧、調查黨務糾紛、（三十日下午九鐘）
[香港] 省政府通令各機關、三十日下半旗、哀悼日皇、（三十日下午九鐘）
[香港] 源安公司來往瀛粵之恒安輪船、二十二日上午八時由汕開行、下午六時至生洲海面、被由汕下輪假扮搭客之匪洗刦、失贓萬餘、匪乘小舟離船不遠、爲風浪打沉、溺斃船伴二人、匪生死不明、恒安二十六日抵省、報案緝匪、（三十日）

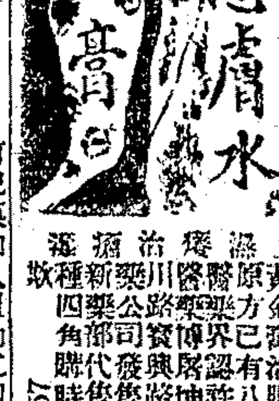

止濕疹治瘡癬
愈膚水治風濕瘍瘡癩疥黃金霧治臁痛瘍爛膿疥原方已有八十餘年歷史醫藥界認許特效之藥品路路傳路坤藥監製北四川公賫興路轉角太平洋藥公司部代售售先施永新新種四角購時認明價廉每人數（乙6257）

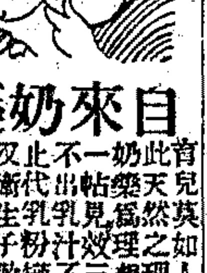

自來奶藥

育兒莫如人乳而尤以母乳爲最宜此天然之理也本社新發明之自來奶藥爲理想的催乳神劑產婦服之一帖見效三天而乳出如泉湧乳閉塞不出乳汁不多者購服一盒即可此代乳粉罐頭牛奶而不用又經濟又衛生子歡母樂一家幸福有育兒之貲任者幸勿錯過每盒定價大洋八角函購寄費加一郵票通用上海六馬路中央大戲院東首百靈藥社總發行（乙6703）

冬令化妝珍品

滋肌嫩膚化妝之王　五洲美容霜　一磅瓶　大瓶　中號　小號
氣味芳香玉容嬌艷　五洲蜜糖膏　每瓶一角
品質佳良濟香撲鼻　滋肌香蜜膏　四角　二角半
潤澤肌膚香如蘭麝　滋肌香洋蜜　五角　三角　一角半　一角
質清如水不污衣服　清爽凍瘡藥　大瓶五角　小瓶二角
皮膚潰爛收口生肌　凍瘡已潰藥膏　每盒二角半
上海五洲大藥房發行　總店四馬路　分店鐵大橋

嬰孩自強藥片

◉特色
▲藥性和平味甘可口
▲分量適中適合孩體
▲苛烈猛品毫無攙雜
◉功效
感冒、疳積、發熱、肚痛、腹瀉、便閉、蛔蟲、消化不良、出牙發熱、急慢驚風、詳細功效、另載仿單、
五洲大藥房發行　總店四馬路　分店鐵大橋
各埠五洲分號及各大藥房均有出售
丙特2139

雅圖士紅血補丸

一治精神恍惚。作事健忘。體軟胃弱。頭暈目眩。驚悸怔忡。動即氣喘。日中昏憒。無志遠圖。
一治骨節痠痛。四肢浮腫。手足冰冷。頭痛。面色蒼白。腦虛。癆瘵將成。
一治房事過度。腎虛耳鳴。精力萎頓。遺精夢洩。以及婦女白帶。
一治白淫。經水不調。風濕。筋骨疼痛。半身不遂。腦脊髓癆。
一治幼孩骨軟。胎毒纏綿。瘰癧結核等症。
▲價目每瓶一元每打十元
五洲大藥房發行　各埠藥房均有出售

艾夷毒根

▲斬草不除根　來春必復生
▲除毒不務盡　舊病將重發

離離原草、留有宿根、春風一吹、勃然復生、患花柳病毒者亦然、蘊毒於血、經冬潛伏、一經春陽萌動、攻於內者、骨節酸痛、痲木不仁、發於外者、惡疔頑癬、痛癢難堪、苟不及時、芟夷毒根、來春重發、豈能倖免、「清血解毒海波藥」爲清血解毒唯一聖品、早日購服、消毒於無形、較之病發後始服、其功不啻十倍、

清血解毒　海波藥　每瓶二元　每打廿元

上海四馬路棋盤街轉角　五洲大藥房發行

本埠分店在天后宮橋北堍

各埠分號及各大藥房均有經售

各社電訊

◉國民政府反對英國說帖

▲謂附稅由地方當道徵收無異鼓勵內戰

▲法要人以爲英提案意雖善而不合時宜

▲路透社二十九日漢口電　聞此間國民政府中人對英國之說帖、具惡劣之印象、衆意英國允地方當道徵收華府公約所許之附稅、不啻以華府附稅三分之二送予北方、國民政府今祇受其三分之一、國民政府謂此種步驟之反響、將鼓勵內戰之進行、蓋通商口岸將因此增其價値也、且此附稅既歸地方官徵收、則將爲羣衆爭奪之物、「聞國民政府擬以嚴詞牒文致英政府、反對此舉、並望藍使早日回漢、與陳友仁繼續談判、以得切實決議、國民政府中人謂目下反帝國主義運動、有兩重目的、一爲北京之駐外交團及治外法權二端、實成中國之太上政府、致中國之事務受外人之指揮、國民黨志在掃除此弊、並僅願與各國單獨談判、一爲此種運動使華人知獨立精神、無此精神、政府不能成事、

▲路透社二十九日倫敦電　據倫敦外交界消息、英政府尚未接到列強關於英國對華說帖之覆文、但有理由可信此說帖爲各方面所歡迎、尤以意比美等國爲甚、不過法國保留其態度、而日本目前或欲有所非難耳、現料英國所提之即徵收華會附稅一條、當可爲中國各派所接受、惟英國之建議、不偏袒任何方面、故雙方或皆不熱切歡迎之、

▲路透社二十九日巴黎電　各報贊成法政府所採觀望而無偏袒之對華態度、並謂法國政策仍不變其向來寬大之性質、

▲路透社二十九日巴黎電　巴黎日報稱、在華法僑對於法政府所採有希望而不偏袒之態度、無所責難、非議羅報稱、法國所採者、爲無私心的觀察家之態度、自由人報稱、法國所注重者、爲越南邊界之安寗耳、小巴黎人報稱、且可爲中國人民自由之障礙者、決非來自巴黎云、

▲路透社三十日巴黎電　據巴黎日報載稱、白里安與駐巴黎英大使克魯昨日討論英國對華事之說帖、推料白里安必對英國謀改善中國時局之志願表示同情、惟並不隱諱法國主張靜待態度、晨報之意、英政府宣布說帖時、神志必亂、該報謂、贊助中國土地完全及進步者、當力戒於此中國時局倥傯之際作滑稽式之行爲、法國與日本等國同、目下不欲贊成意善而不適時宜之程序、巴黎迴聲報謂英國說帖之綱意、爲一律承認廣州政府、此確毫無效益、惟藍浦生所開始之談判、英國其願破裂之乎、沿此途徑、危險實多、英國外交部今如欲打銷法政府之異議、則在遠東之各國勢將互相嫉妬、如四年前在土耳其然、再各國今必一致保衛與其商業有關之權利與地位、始能保護外僑云、

◉廣省政府規定解決罷工辦法

▲一商店主及工場主方面
▲二工會方面
▲三手工業及小商人方面

▲東方社二十八日廣東電　廣東省政府農工長規定解決罷工之辦法、不日即將施行、昨日所議決之草案如左、(甲)關於商店主及工場主之規定、㊀商店工場於罷工中、其所有者自行營業或作業、固所許可、惟不得臨時雇用工人、以破壞罷工、㊁商店工場、遇事業中止工場鎖閉之場合、須一個月以前通知工人、并發給新工半月、若突然中止時、須發給新工兩月、㊂商人不得無故解雇、工人若無故解雇時、應發給新工兩月、㊃工人因要求加薪而罷工、其解決之際、店主方面、應照新商妥之賃銀率、補發罷工期內之工資、但工會方面、不得要求額外之賠償罰金等、㊄店主方面、不得組織自衛工會以期破壞工會、㊅商人工場主等爲工會員時、有選舉權而無被選舉權、有發言權而無議決權、㊆商人不得禁止其工人參加工會運動、若此點被工會告發時、農工長得與以相當之處分、㊇罷工之際、商人不得收買一部分工人及不良分子、以取對抗的態度、若發見此等行爲時、農工長得嚴重處罰之、(乙)關於工會方面之規定、㊀工會工人未得政府之許可、不得濫捕工人商人、或犯及他人身體之自由、㊁罷工之際、工人不得沒收商店工場之商品及器物、㊂工會工人於罷工之際、不得封鎖工場或妨害商人自行作業、㊃工會未得官廳之許可、不准成立、在批准前不准徵收會費及組織糾察隊自衛團等、㊄工會不得用武力及他種脅迫手段、以募集會員、㊅工人不得携帶武器棍棒等作示威游行、違反者則解散或逮捕之、(丙)關於手工業及小商人之規定、㊀自行勞働或使用工人不及五名者、視作手工業及小商人、㊁手工業小商人加入工會與否、聽其自決、工會不得加以脅迫强令加入、㊂罷工時之作業、僅許其經營者自身爲之、㊃手工業小商人、於罷工解決條件、須無條件承認、不得對於所決解與以反對、㊄在家庭內自行作業、并不雇用工人者、不適用右項條例、

◉國民政府召集郵工會議

▲漢口糾察隊與扛夫衝突

▲路透社二十九日漢口電　國民通訊社宣布消息如下、漢口國民黨政府召集所統轄之各省郵務工會代表會議一節、已於今日發表、此會目的、乃在將所轄全境郵政工人之要求、商定畫一之式、而提交郵務當局、國民政府所轄境內之郵務工人、近常揚言罷工、致地方頗爲不安、最近長沙郵務工人與郵務司談判無效、足爲其徵、國民政府願定畫一計畫、以饜工人之望、國民政府請參與會議之柬、會聲明會議未有議前、不得在任何地方罷工、現已請廣州廣西福建河南江西湖南湖北上海工團代表來漢與會、

▲路透社三十日漢口電　僕役工會今晨向英領事提出要求、

▲路透社二十九日漢口電、糾察隊與抬夫今晨在特別行政區(前德租界)與日租界間之邊界發生衝突、糾察員被兇毆後、由抬夫工會幹事出而排解、秩序始復、但糾察員恐再被毆、不敢復往該段、

◉日本支配駐華艦隊

▲電通社三十日上海消息　日本遣外艦隊、元旦日由荒城司令官配佈如左、上海安宅(旗艦)・利根・勢多、南京平戶、九江鳥羽、漢口嵯峨・隅田・堅田・浦風、長沙比良、宜昌伏見、重慶保津、旅順第十六驅逐艦(十・十二・十六・十八)以上浦風、於一日午前由漢口出發、向九江下駛、三日抵南京、

◉美國擬翻印四庫全書

▲擬庚賠建圖書館　梁啓超決赴美磋商

▲東方社三十日北京電　美國政府擬以庚子賠欵在北海公園建設一大圖書館、仿照華盛頓圖書館之格式、現正與梁任公商議辦法、並擬用美國翻印四庫全書、是書印就後、即庋藏於圖書館、梁氏爲磋商印書事、決定最近將赴美國、

◉日議會將掀起政潮

▲在野黨强硬不畏解散

▲電通社三十日東京電　日本來春議會如何變化、殊難預測、野黨方面態度亦極强硬、對於解散、似不顧慮、新正俱樂部擬提議休會至大葬期止、總之、政局前途杌隉不安、

▲東方社三十日東京電　政友會昨日開本年度最後之幹部會議、所議決之事項如左、田中大將機密費事件、雖已決定不起訴、然反對黨今後尚欲作不利於吾黨之宣傳、此實無意識之事、際此松島事件豫審終結之際、政府對於角南判事似將加以壓迫干涉、撤調其主任判事之職、若果成事實、則於司法權獨立上殊爲牴觸、我黨不得不審度該事態之眞相也、現下之政局、雖未發生何等事項、然當各自警惕、以期勿致萬一之虞云、政本兩黨委員一月七日前後集會、一月十六日於本部開大會、休會後整頓陣容、以臨議會、

◉印度國民大會已閉幕

▲議決案有一部份依從甘地主義

▲路透社二十九日高哈狄電　印度國民會議今日閉幕、其所通過之議案、表明一部份依從甘地主義、如大會議員須常穿本國自製布之議決案是、甘地稱、如自主黨相助、使抵制外布之行動確有效果、則彼願襄助自主黨云、其他議案、現已交幹事委員會者、有調和印度教徒與回教徒等建議、

◉意德條約原文發表

▲規定重要爭端之公斷方法

▲路透社二十九日羅馬電　駐意德大使與意相今日簽定德意間友誼與公斷條約、

▲路透社二十九日柏林電　意德條約有效期十年、原文現已發表、載明雙方間如有非尋常外交手續所可解決之爭端、則必須提交意德人各一與中立國人三所組合之五人公斷委員會決定之、而該委員會之報告、必須由簽約國於三個月內接受之、或拒絕之、如被拒絕、則此爭點必須提交司法公斷法庭、雙方須服從其判決、此約與簽約國爲國際聯盟會員所有之權利與義務並不牴觸、

◉巴西發生革命

▲路透社二十九日阿眞廷京城電　巴西現發生革命、桑波傑地方之政府軍敗績、陣亡軍官多人、而桑彼得里士之駐防軍亦有一部響應革命軍、

◉美國干涉尼加拉圭之反響

▲路透社二十九日阿眞廷京城電　一部份報紙斥責美國干涉尼加拉圭之行動、國際公法教授蘇萊士博士稱、此爲無理由之重大軍事行動、

◉美總統演說世界和平

▲贊成有充分海陸軍而反對軍國民計劃

▲路透社二十九日特倫頓電　特倫頓歷史會今晚宴會、舉行特倫頓一役與華盛頓渡台勒威河之一百五十年紀念、柯立芝總統於席間演說、略謂美人欲和平、而不能逃覓得和平之大犧牲、有時須備充分的國防、有時賴國際公約以限制軍力範圍、渠不信採用武裝競爭之政策可促進和平政策、渠雖贊成有充分海陸軍、但反對軍國民之計畫、美國若運用其勢力、不使世界墜入破壞的制度之掌握中、則有益於人類、莫此爲甚、凡欲以軍事精神支配世界者、美國之力與膽足以拒之云、

◉各國雜事

▲路透社二十九日海牙電　荷蘭上議院今日批准在瑞士京城一九二四年所定關於鐵路運輸之公約、一九二五年關於鴉片嗜用途與痲醉品出產與製造之公約、一九二六年荷蘭與希臘商約、

▲路透社二十九日新加坡電　馬來由諸邦現受多年所未有之水災、郵務阻滯、損毁不少、生命喪失情形、尙未悉、但衆料死亡必多、

▲路透社二十九日墨西哥城電　墨西哥參議院已批准關於一九一〇年與一九二二年間英人在墨所遭革命損失問題之英墨條約、

公電

●新樓來電　南京擁護國旗大同盟、三十日開籌備會、三十一日游行講演、南京通訊社世、招待記者、

國內要聞

◉黨軍在金嚴狀況

▲兵力約在一萬五千以上
▲現府尙取守勢布置後方事務
▲蔣方有將第一師調駐揚州議
▲周鳳岐發表出師通電

杭州二十九日快信、昨某商由浙東來杭、談黨軍狀况、留嚴桐交通、一無阻礙、惟桐廬以下、航輪早已停駛、赴杭垣者、祇有徒步往富陽、繞餘杭、然後可到、余此次抵杭、亦循此陸道徒步而來也、黨軍自入浙以後、究有兵力多少、佈防何處、外間極不明瞭、即報紙紀載、亦多揣漏、且多臆斷之詞、就余此次沿途所見、自蘭谿而建德以達桐廬、除第二十六軍周鳳岐部、集中於嚴桐外、而黨軍亦復不少、惟所有廟宇祠堂、以及其他公共場所、因均爲周鳳岐部駐紮、故黨軍之開到者、均駐舟中、並未登岸、故無移住民房之事、總計自蘭谿以達桐廬、兵船約有五百餘號、龍游以上、尙不在內、集中地點、以建德爲最多、計有二百多艘、蘭谿次之、桐廬亦有一百餘艘、每船可容三十人、約略計之、亦有一萬五千以上之兵力、而周鳳岐部尙不在內也、黨軍開到以後、除有一部在桐廬窄溪一帶布防外、其餘均布置後方事務、一部積極裝置軍用電綫、預定一路由嚴蘭經贛東玉山上饒以達南昌、一路經江山越仙霞嶺、以達福州、俾便靈通消息、惟蘭溪以上、水道淺窄、運輸極感困難、後方佈置、尙須時日、故在桐窄一帶者、均取守勢、至周鳳岐部自退駐嚴桐以後、已正式編入黨軍、由民國政府政治部、派宣傳隊多人、連日分赴各連營宣傳、演講三民主義、灌輸黨義、故聯軍如不進逼、戰事之爆發、尙需時日也、惟所到黨軍、究屬何種部隊、何人統率、則一時不易辨明、但兵士多帶北音、據黨軍方面消息、此項入浙部隊、即係贛戰得利後所俘擄之敵兵、故多屬直魯籍、特加以訓練、並灌以黨義耳、而嫡系軍隊、則尙在贛東也、另據甯波消息、上游黨軍、現仍在桐廬方面、一俟佈置就緒、即行東下、入浙黨軍約二師一旅之數、聯同原有一三兩師、預備向滬杭路進發、總指揮白崇禧、不日即可赶到前綫、聞某方曾接蔣介石來電、謂公俠既不能合作、所有軍隊、歸余石二旅長或爲參謀長擔任指揮云云、現余旅長憲文已經蔣任爲獨立第八師師長、黨軍總司令部少校參謀施大夏業已到甬、明日將赴紹興、至周恭先所發出師通電、昨日亦已到甬、原文如下、各報館轉全國父老兄弟姊妹鑒、據報駐嘉興北軍入據省垣、勒繳浙地軍警槍彈、陳省長儀巳失自由、其餘軍警政各界長官多已星散、形勢混亂、兵匪莫辨、是浙江已陷無政府狀態各等語、噩耗傳來、無任憤激、鳳岐前因地方父老之請、不惜委曲求全、將所部退出省垣、原欲一綫和平、堪以從長計議、不圖我方顧全大局之苦心、適長彼方蹂躪軍民之毒燄、若復再事容忍、將使我全浙軍警悉供犧牲、我全浙人民永爲奴隸、鳳岐職責所在、其何以對我浙三千萬人民、茲奉總司令蔣電命、有指揮全浙軍隊及現奉派來浙國民革命軍各師之權、不日即親率大軍、驅彼凶頑、與我桑梓、當此和平絕望之時、所幸軍心一致、民意全歸、勝利之數、可操左劵、凡與我軍表同情者、同是國家健兒、當一律待以友軍、決無南北之見、其餘妨礙我軍行動者、則視爲公敵、必盡滅乃止、謹此宣言、統希公鑒、國民革命軍第二十六軍軍長周鳳岐徑、

◉兩軍相持中之錢江

▲江邊聯軍沿杭富路前進
▲自二十六日起完全封鎖

杭州二十九日通信、錢江東岸發生槍聲後、江干閘口一帶聯軍、戒備極嚴、二龍頭至六堡一帶涉地、步哨緊接、義渡局及渡船等、均屯紮軍隊、所有沿江民船、徵調者徵調、避匿者避匿、聯軍爲戒備起見、在此軍事期內、已將錢江江面、嚴行封鎖、無論何項船隻、一概不准通過、否則即施以攻擊、故江面交通、自二十六日下午起、完全斷絕、非復前桅檣林立、往來如梭也、七里江面、已如天上銀河、平日半小時即可渡登彼岸者、今則須由杭赴滬、轉道甯紹、非四五日不能也、西岸聯軍防地、則由緝私營沿江往來梭巡、以防偷渡、二十七日下午、有郵差某甲、因急於返紹、僱民船偸渡、中途爲聯軍所獲、一併執送司令部、二十七日下午　有風帆一艘、由下游駛來、爲聯軍瞥見、即開槍轟擊、而東岸一師駐軍、亦應聲互擊、幸帆順風勢、行駛如飛、得不爲擊中、亦云險矣、現聯軍之在江干者、佈置益形嚴密、自南星三郎廟以迄閘口、沿江均築有臨時作戰防禦工程、或用木箱互疊、或以木板作高壘、或用牛車遮蔽、因無廟觀駐紮、故所有防禦兵士、均用稻藁鋪墊塚內、寢食其中、惟置放大砲之礮頭兩旁、則掘有正式戰壕、由兵士輪流扼守、往來行人、盤詰極嚴、江干一帶商店、二十六日上午、因受槍聲禁嚇、暫停營業、二十八日起、逐漸恢復原狀、十分之八、均已開市、惟因江面交通斷絕、故市面異常蕭條、而沿江居民、及花牌樓一帶船妓、均已遷避一空、所剩者不過什之二耳、亦以大軍雲集、搜查嚴厲、相率裹足不出、街上絕無婦孺影踪、蕭瑟已極、幸昨日該處駐軍、大部均已沿杭富路前進、自閘口起至三郎廟止、沿江守衛者、驟形減少、祇數百人而已、

◉孟昭月就總司令職

浙江總司令孟昭月、二十九日上午十時、舉行就職典禮、禮堂即設於總部大會客廳、滿懸燈彩、禮堂正中、交懸五色國旗、賀禮者除本部全體職員外、武官有駐省第二第四第八第十一第十四等師營長以上各校官、文職有政務廳長傅德謙實業廳長郭之江、教育廳長計宗型交涉員程學鑾等、紳商有杭州總商會會長王祖耀暨祝紹箕金百順王錫榮顧松慶等、先由總部副官張包焯蔣平西蔣晋恩等分別招待、十時三十分舉行典禮、請總司令接印、用印畢、孟昭月就正中南向立、文武各職員向總司令致賀、行三鞠躬禮、總司令答謝、繼總司令致訓詞、略謂昭月德薄能鮮、膺此重任、際此國事蜩螗之秋、務望大衆戮力同心、奠定國是、拯人民於水火之中、安邦基如磐石之固云云、各職員聆訓詞後、仍退向兩旁分立、來賓王祖耀顧松慶金百順等晋賀、推祝紹箕致賀詞、略謂今日孟總司令舉行就職典禮、紹箕等得躬逢其盛、幸何如之、自聯軍各師旅、相繼蒞杭後、大軍雲集、人民不免疑懼、孟總司令概允人民之請、晉城坐鎮、從此負責有人、民心得以安固、地方得以維持云云、繼孟昭月致答賀詞、謂本軍此次奉命來浙、維持治安、實不忍目睹浙省淪於赤化之域、人民陷於水火之中、故毅然聲罪致討、爲民除害、本軍人天職、負此重任、義不容辭、故此次率軍入浙、非爲地盤而來、實爲討赤而來也、詞畢奏樂、相繼退席、各用茶點而散、

◉杭州快信

▲駐紹浙師第一團駐五夫、第三團駐甬、第四團各營現已聯絡一氣、集中蕭紹、嚴密佈置、第一旅長石鐸、第二團長李過春、日前先後赴甬、省會各紳商、因電報不通、改用快函分致石余兩旅長、斡旋和平、

▲西興鐵靈關蕭山長河頭等處、均有一師軍隊駐紮、各放步哨、阻止舟船來往、杭紹蕭交通、一時難望恢復、

▲第一師師長陳儀、昨有電致政務傅廳長、報告安抵甯垣、並囑轉致各紳商釋念、

▲聯軍組織便衣炸彈隊、二百餘人、昨已分別出發、

▲嘉興號鐵甲車一輛、大砲一尊、由滬運杭、停止城站、昨夜運送閘口、轉輸前方應用、

▲第十五旅韓旅長、現商杭州電話公司、趕辦富陽電話、聞因材料不敷、尙須暫緩、

▲前日(二十七)起紹興甯波兩處電報不通、聞因一師隊伍調動之故、甯紹錢業匯兌、已停三天、郵件由滬轉遞、(以上二十九日)

▲第十五旅司令部昨由閘口六和塔進駐虎跑寺、指揮所部前進、

▲自湖墅達餘杭沿塘五十餘里、已有第十四師軍隊佈防放哨、該師五十四團團部、現設地方銀行湖墅第二棧內、

▲第十一師長王淼、緝私統領王茂桐、日昨前赴松滬公幹、今日已聯袂返杭、

▲駐南星橋三十團王友和部隊、沿江守禦、一師軍隊仍在對岸相持、

▲海甯沿塘共三十二堡、(每堡三里)均有聯軍步哨、七堡十二堡四通八達、各該處駐有重兵扼守、

▲路局消息、昨有大批快槍及子彈、由滬運杭、當晚轉輸江干閘口、

▲紹興甯波交通斷絕、電報不通、已五日、旅杭甯紹同鄉大起恐慌、各就同鄉會會議消弭兵禍方法、未得要領、

▲杭餘餘臨杭海三汽車公司車輛之在富陽者、計杭餘十二輛、餘臨六輛、杭海二輛、(杭富永華及省道局汽車尙不在內)現該三公司擬派工人前往富陽、沿途覓車收回、恐軍隊誤會、昨已請總商會轉請孟總司令、飭令沿途駐軍、凡遇該三公司派往工人及開駛回來之汽車、准予保護、俾可照常開駛各路客車、

▲杭州紅十字分會連日會議趕設婦孺收容所、定城內外江干拱埠共設四十七處、昨下午續開會議、湖墅添設三處、城內添設三處、共五十三處、分別派員預備、

▲昨(二十九)日起、城內外各當均於午前開門、午後停閉、總司令部已令巡兵營分派憲兵、前赴各當保護、

▲兩星期來各大街商號營業已減去十之七八、現在杭滬間商貨不通、即浙東浙西各路、亦完全阻塞、年關瞬屆、各業均極爲難、

▲財政問題、關係重要、聞孟總司令曾電蔡財政廳長、

大生公司　獨家創製　杏仁精

特別通告

[illegible]

立見效　白濁新藥

白濁初患○即用新藥療治○易於就痊○若不即治○則淋菌滯滋○遂成慢性淋症○膿水黏滴○尿道閉塞○而經年痛苦○不速能愈○本公司白濁新藥○有藥粉藥球二種○效驗卓著○新患白濁○服一二瓶立愈○病久者樂用藥水注洗○以清尿道○內服外洗○定可斷根○定價白濁藥球大盒一元二角○小盒七角○藥粉大盒一元○小盒五角○藥水連注射管每瓶一元○外埠函賜○外加寄費二角○郵票收用○●總發行上海南京路盆湯弄口大生製藥公司●分發行杭州清和坊都後市街口大生製藥公司

中法藥房冬季大廉價

祇有三天

十一月初七日起

上海三馬路

◉虹口分號　西華德路天潼路口　新閘分號　新閘路醬園弄　南市分號　十六鋪大街　同時舉行

逕出齊來杭、主持一切、故縣已於二十九日回任、

▲杭總商會發起採辦食品犒軍、各業已集欵四千餘元、分購紹酒二百罎、翅席四十桌、火腿六百隻、愛國牌香烟十箱、俟各品齊集、即解送總司令部、（以上三十日）

◉嘉興快信

▲停錫禾站之南京號吳淞號嘉興號三鐵甲車、二十八日午刻、南京號吳淞號奉令開杭、即由二師砲兵團長馬葆珩乘該鐵甲車開至杭州、其嘉興號仍停禾站、每列鐵甲車、由禾站派道工六名、並鐵軌枕木以及修路各種應用器具、以便隨車出發、而備需用、

▲縣署奉孟司令令、辦理軍米一千石、除第八師未出發前、曾交三百石外、餘少之七百石、亦須繳解前方、師部特派副官方問宗、來禾催解、茲悉已有米四百石、於前日解出、尚少三百石、亦於二十八日專車送去、方副官亦於同日返杭復命、

▲二師三旅六團團附劉德勝奉段旅長令委代理二區水警區長、已於二十八日午刻宣告接事、所部人員、暫不更動、惟水警已欠餉三月、紛請劉區長維持、經劉區長允爲籌給、並委季葆真爲區部偵探長、

▲駐嘉三旅五團各營兵士、已奉令開駐平湖海鹽海甯等處、業已開拔竣事、六團各營兵士、刻仍分駐各寺院、日內將遷入大營駐守、

▲八師十五旅二十九三十團各營兵士、前曾分駐禾城楞嚴寺城隍廟精嚴寺各處、現因開拔前進、禾地已由二師三旅接防、故所留營底、已於二十九日遷移至杭、

▲南門薛家兜顧阿龍家、前被身穿水警制服者二人、借封船爲名、任意詐索、經衆綑縛送縣、由縣將兩造轉送分庭訊處、茲悉該庭已經訊多次、拘押之圩長姚掌生事主顧阿龍、已由南門外商號保釋、

▲城內外商警、尚未回復、以故商民尚覺未安、

▲嘉興縣商會、於昨日（二十八日）上午開本月份第二次常會、議案頗多、最重要者爲籌備軍用墊欵問題、有極詳細之討論、姚知事亦列席與議、（以上二十九日）

▲鐵甲車南京號、二十八日開抵杭垣、昨日下午三時許仍開回禾站、連機頭共計七輛、在禾加煤水後、向滬方開去、又吳淞號亦於前日開杭、昨亦開回禾站、

▲八師十五旅三十團王友和所部營底、二十九日下午運往閘口、

▲各路商航、自段旅長佈告維護交通後、三十日起已照常開駛、北門塘灣街一帶商市、亦漸見熱鬧、

▲段旅長前日（二十八日）出有布告、清查黨人、如有潛匿、應由四鄉報告查拿、若隱匿不報、即將四鄉坐罪、

▲禾地當大軍雲集時曾由白十字會與四育社各辦婦孺收容所、救濟難民、嗣因軍隊開杭、禾地已非軍事重心、乃各停止、邇以杭方空氣險惡、該兩機關主任又召集幹事會議、決將各處收容所趕速回復、昨日（二十九日）白十字會之第一收容所、四育社之總救濟所已宣告成立、（以上三十日）

◉南京快信

▲總部接陳調元電、黨軍深夜佔據秋浦、經王旅楊團由張溪鎮率部反攻、宿日完全克復、敵向夏家坂潰退、

▲孫以浙局緊急、調度第三四五方面軍、分路向前進展、俟各軍完全達到目的地、即親自赴滬或進駐杭州、下令總攻、一說孫與魯張因商軍事計畫、故各展緩行期、在此一二日內、孫張將同時起程、

▲馬登瀛旅在甯繳械後、軍隊各發足餉資、二十九日派員押送過江、乘津浦火車運赴徐魯一帶原籍遣散、

▲杜錫珪代表許鳳藻、偕楊樹莊代表吳參謀長昨日到甯、面謁孫張、接洽閩滬海軍及渤海艦隊合作問題、許吳於二十九日返滬、向各艦隊報告經過、聞許在滬約留一二日、仍將來甯、轉車北上復命、

▲孫委蔣方震爲金陵軍事教育學校校長、該校本定十六年一月一日開校、茲因擴充組織、改定學員名額爲一千四百名、分設兩校、一在城北三牌樓舊陸師學堂內、一在城南舊江甯府署、課程尚在審訂中、開校期尚有待

▲直魯聯軍一百零七旅教導隊、在甯招募學兵一連已足額、學習期三個月、期滿後即分發各營連充當弁目、另招新班肄習、

▲直魯聯軍第五軍王棟部令（三十）日有一部開抵浦口

▲陳儀到甯後、現仍住聯軍總司令部內、聞俟浙局平定再行回浙、

▲盧香亭此次免職原因、據總部人云、孫日前赴津、盧代理聯軍總司令職權時、周鳳岐過甯、盧未扣留、以致第三師在鎭江上岸、棄車回浙、釀成浙局變化、因之孫對盧不滿、

◉陳調元在蕪閱兵

▲高世讀已過蕪回省

二十八日蕪湖快信、陳調元由甯來蕪、即以烟雨墩爲行轅、當晚曾召集駐蕪各軍營長以上談話、對於駐軍紀律有所囑咐、至皖局前途若何、則未提及、陳以環境上關係、與北方合作、然於軍事上尚未見有積極表示、益今日皖省客軍、極爲複雜、關於防地及餉需等問題、尤爲當務之急也、二十八日上午十時、陳特調駐蕪第六師砲兵團、騎兵團、工兵營、及第三旅之四十六團步兵•砲兵營、集合於太古碼頭、檢閱並訓話、在未蒞場之先、沿途軍警佈崗、交通斷絕、隨陳前往者、有六師陶參謀長等、舉行簡單之閱兵式後、即講作方城式、陳氏立於中央之台上演說、對於三旅之軍紀、深加獎許、勉勵各軍、始終維護此皖軍令譽、並謂在此優勝劣敗之際、不競爭則不能存、迨至求助於人、則已晚矣云云、直至十二時後始畢事、旋復順道赴弋磯山醫院、慰問其總參議范紹陔之病、下午復至市政公署、與劉辦徐朝桐計議建築臨江馬路事、聞定二十九日上午九時起、遍赴各營房檢閱、下午或夜間返回安慶、

高世讀堅辭皖長不獲、二十七日夜間十二時、自甯乘安豐兵艦到蕪、蕪縣署已備定馬路大旅社爲下榻地、乃高登岸赴烟雨墩與陳調元晤談片刻、即於當夜二時先行回省、並促財廳長何炳麟早日回安慶、因主客軍之餉需、均須積極設法籌措也、

◉武漢之反英潮

▲武漢三鎭同日舉行市民運動大會

▲英商輪擋沉華商輪之新事件發生

漢口通信、武漢反英空氣、近日益見濃厚、各團體通電甚多、二十晚、在新市場開各界代表大會、決定組織農工商學兵大聯合、並於昨二十六日午、武漢同開市民反英運動大會、情形分紀於下、

▲武昌方面　武昌市民、昨午十時在閱馬廠集合、參加者五六萬人、而以工商界到會爲最踴躍、人力車夫停車一日、一律前往參加、十時開會、推徐謙董必武郭寇杰馮旱九陳德森陳蔭林李哲時丁舜臣葉守信等九人爲主席團、董必武爲總主席、由董報告開會宗旨、歷述帝國主義種種情形、謂現欲謀一生路、非農工商學大聯合不可云云、繼有陸沉阮仲一丁舜臣陳潭秋陳蔭林李哲時張國恩孔庚等十餘人演說、莫不慷慨激昂、嗣通過議決案十二條、並高呼口號而散、

▲漢口方面　漢口市民反英運動大會、會場在濟生三馬路、到會群衆十餘萬人、十二時開會、推周星棠唐愛陸周韻宣向忠發陳君遂譚芝仙爲主席團、推周星棠爲總主席、李立三爲總指揮、由周星棠報告宗旨畢、天津市黨部代表安幸生、報告天津英租界封閉市黨部及引渡被捕黨員事、嗣有鄭慧吾宛希儼向忠發蔡以忱劉胤黃慕蘭周濟之李立三等演說、通過議決案六條、及通電而散、

當此之時、昨晨忽又有擋沉華輪事件發生、據聞被擋之船、係漢黃鄂公司商輪神電號、二十五晚由漢口開赴黃州、二十六日午前六時、行至團風上游馬驛堤江面、突遇由下游開來之英商輪亞細亞號撞沉、全船搭客四百餘人、當時獲救者僅二十餘人、餘悉淹斃、內中有省農協會特派赴黃岡演講之宣傳員八人、內有五人遇難、三人被救上岸、惟詳情如何、尚未得悉、（二十七日）

地方通信

蘇州

▲南貨夥友討論加薪　蘇地南貨業、城內外共有店鋪六十餘家、夥友一千餘人、因薪俸微薄、於二十九日下午四時、在該業永和堂會議要求店主加薪辦法、共到四十七家夥友代表七十餘人、當推凌申之•何文卿•陸桂芳爲代表、先議向店主要求加薪之條件十條、大致爲月薪六元以下者加八成、八元以下者加六成、十元以下者加四成、十五元以下者加三成、二十元以下者加二成、得月申工五日、每年作十六個月算、十二月份雙俸、關於組織夥友公會、待加薪問題解決後再進行、將來該業夥友舉徒、須一律入公會、否則店主不得僱用、上項條件、即日由代表向店主接洽、限陰曆本月二十九日答復、夥友於十二月初一日再開會議、

松江

▲會議供應　浙江風雲日緊、大軍雲集、松江地居浙滬之要道、爲軍隊往返必經之路、地方代辦供應、需欵浩繁、公欵竭蹶、將有巧婦難爲之態、十二月二十九日下午、松江縣知事張蘅、片邀本地紳商領袖、至署會議、列席者爲縣議會議長張芝、商會長周慕兩君、市總董盛元善等諸人、會議結果、現當軍事倥偬之際、供應欵項、刻不待緩、遂決議暫由各機關籌欵維持、俟軍事結束後、再行呈請當軸、撥還歸墊、

▲警察所之緊急會議　浙江聯黨兩方、虎視眈眈、一觸即發、松地密邇嘉禾、防範尤爲重要、警察有維持地方治安之責、當此戰雲彌漫之秋、巡警梭巡、不容稍懈、警察所奉司令部令、於十二月二十九日下午、召集城廂四區巡官柏天一•楊懷•趙蕙芬•李含生等、在警察總所開緊急會議、會議結果、最關重要者有四、㈠學生開會、推朱松喬調查、㈡旅館及寓所、推張振漢巡查、㈢查驗電線杆、推梁聖林担任、㈣夜間巡查城牆、有無隱身於城垛之處、推徐培生担任、

▲十三師軍隊駐松地點誌詳　前駐松江之第十一師王燕部、均開赴前線、松地則調劉士林之四十九•五十•五十一等團來松填防、完全開到、茲將該軍駐所錄下、師部提署、第四十九團團部火藥局、機關槍營公廨、第一營西文廟、第二營火藥局、第三營東岳廟、第五十團團部王忠愍公祠、第一營老輜重營、第二營道院、五六兩連紫雲照寺、七八兩連紫東西兩積穀倉、第三營府城隍廟、第五十一團第一營蹈果寺、第二營府育院、砲兵連大舞臺、工兵連篩寺、追擊砲連西林寺、

▲試演實彈射擊　駐松第十三師劉士林部第四十九•五十•五十一等三團各項軍隊、奉劉師長令、於二十九日在南門外倉關致園等村、試演實彈射擊、並諭知人民、勿近靶地、以免危險云、

吳江

▲封船激成罷市　縣屬北厍鎭駐防水警、於二十六日拉夫封船、激成全鎭罷市、已誌本報、茲悉先於二十五日、水警巡官已商由鄉警協同封得大號米船四艘、惟旋即釋放、翌日水警巡官又請鄉警所協同封船、乃被拒絕、水警遂在鎭任意拉夫封船、並將市民公社社長王伯鳥•鄉警所巡官楊爾亭•商會主任趙厲林•鄉議員夏少甫等多人用槍柄毆傷、以致全鎭商店一律罷市、即經縣委前往調查後、該鎭商店雖即開市、惟尚未有解決辦法、平望水警十五隊長盧桂生、昨亦至該鎭調查一切、惟該處偏重一方、須俟駐蘇水警第三區長親自前往調查後、始有辦法云、

無錫

▲招商局請放還小輪　浙局變化以後、蘇浙軍隊、紛紛調防、水路運輸、大多以民船供應、而封扣小輪拖駛、招商輪局、先後共被封扣小輪十一艘、該局近以年關將屆、商貨裝運、較之平日爲多、現在輪船停駛、不特輪局本身、蒙受損失、即商家亦有間接關係、昨察目下形勢、在此短時期內、尚難發還、長此以往、水道交通、勢受重大影響、爰由該局滬杭甬常禾及錫邑各分局經理、聯名分電呼籲、請求蘇浙軍事當局、體恤商艱、令飭所部、將封扣之小輪發還、如因軍運緊要、不能悉數放還、則請先放半數、藉資恢復水上交通云、

▲第五師添招別動隊　聯軍第五師師長白寶山、現擬添招別動隊、特令駐錫水警第二區長蔣海亭代爲招募、蔣區長奉令後、對於別動隊正隊長一職、本擬力保所屬駐防木瀆之第七隊長王武升充任、嗣因王力辭不就、昨由蔣區長決定保薦郭海珊爲正隊長、前充太湖特區清鄉專局督察之楊家駿爲副隊長、業已繕具郭楊履歷、呈請白師長核委、至別動隊隊士、刻正在錫積極招募、編制每人按月十二元、一俟招募成數、即行解送常州師部訓練云、

▲錫地昨日大霧重霜　錫地本月下旬、天時晴明、農家得以打稻曬穀、連日天時轉暖、氣候又生變化、昨日（三十日）上午三時餘、天氣起大霧、繼降重霜、至天明時、霧露更濃、覿面不見人影、至十時餘、始漸漸消散、放出日光、此次大霧、幸時在深夜、故航路尚無危險情事發生云、

鎭江

▲何家門獲匪案續誌　鎭埠西城外黑橋下何家門、前晚獲匪兩名一節、已略誌本報、茲再將其詳情錄下、前日下午四時、有匪七八人、在都天廟對河大路、向行人攔刦、適爲某獵戶所見、即向放一槍、匪等以爲有人防備、隨即散奔、嗣該地鄉人、因聞槍聲、亦鳴鑼聚衆、追拿各匪、某獵戶復對匪槍擊、射傷兩匪、爲鄉人蜂擁獲住、即解送何家門警察分駐所、報告道路工程局所駐商團及警察三區、派人將該匪等護解至警廳、轉解至縣署、聞該匪一名稽雲林、一名管先樹、均係宿遷人、現已收禁縣監、

湖州

▲張復元率旅抵湖　聯軍第二師所部、第四旅步兵、業於二十七日由旅長張復元、督率取道宜長、開拔至湖守備、携帶戰利品甚夥、並有大批夫役隨之同來、軍紀尚佳、但居民驟見大軍雲集、頗起恐慌、且有拉夫之風說、於是相率杜門不出、全城商店、是日天方薄暮、即行提早閉門、街上人跡寥寥、又晜甲子狀態、此雖居人自擾、但湖人已類驚弓之鳥、毋怪其然、聞張旅長行將佈告安民、嚴禁造謠煽惑、

平湖

▲邑聞彙誌　第二師王家貴團開抵平邑後、秩序如常、昨由該團本部發出六言佈告、聲明餉稍充足、毋須地方供給、決不自行拉夫、以安民心、幷派巡邏隊晝夜巡查、以防匪徒匿跡、又東城外近城六面鋪橋地方、居民張阿梯家、昨晚十二時許、突遭搶刦、盜匪八人、將張姓闔家老幼、盡行捆縛、翻箱倒篋、呼嘯而去、損失約五百元左右、已報縣查勘、通令嚴緝矣、又本縣縣商會•教育會•縣農會•教育局•外交後援會•旅外學生會•旅禾學生會等七團體、昨在教育會開聯席會議、將贖路餘欵內提洋五百元、撥充北京民正中學基金、該校係旅京邑人所創辦、一致通過、

▲王團抵平再誌　聯軍第二師第三旅第五團王團長、奉段承澐旅長命令、於二十七日午後、率領部下第二營步兵五•六•七•八•四連、機關槍•手槍隊各一連、自嘉興徒步抵平、分駐於南門外紹興會館、禾豐堆棧、報本寺等處、團本部設會館內、團長王家貴、直隸濟甯人、軍紀嚴肅、非請假不得外出、故市上軍士絕少、居民鎭靜如常、尚有步兵一營、日內亦須蒞平、兵差處已預備西林寺爲營房、以便駐紮、

▲警所捉拿游民　本縣縣警察所奉令僱用民夫一百名、經官紳會議決定、在輕罪監及拘留所內圈定若干名、不足之數、由警所長通飭各分所、將境內無業游民、拘案補充、昨夜查客棧時、提去數名、市上謠言拉夫、即係此故、

甯波

▲軍官與代表之行蹤　鎭海砲臺司令陳其蔚、又外海水警廳來傳良、於昨日下午三時、偕同乘海平游巡艦來甬、即至道尹公署與道尹接洽機要、現均已返鎭、又國民革命軍總司令部少校參謀施大夏、現已到甬、聞即將赴紹興接洽、又浙江省黨部常務委員潘楓塗、及省黨部宣傳中羊、均於昨日先後到甬、又上海甯波旅滬同鄉會代表勵建侯、於昨日到甬、分赴各處接洽消息後、於即日乘輪返滬報告、

▲商會臨時幹事會紀　甯波總商會臨時幹事會、於昨日下午開會　出席臨時幹事三十七人、朱道尹•徐縣長•張知事•及滬同鄉會代表勵建侯等亦均列席後、公推俞佐庭主席、首報告與趙鉢尼（信）紹興一師司令部情形、略謂石（鐸）余（應文）二旅長、及徐（培根）團長、均在該處、俱謂浙人當爲浙自謀云云、次即宣臨事幹事會辦章、次公推俞會正副會長、俞佐庭袁瑞寫正副主任、黃善本林琴香等爲總務股、張叔陞陳季衡等爲交涉股、毛安卿陳南琴等爲交際股、朱酒仙[illegible]等爲調查股、

教育消息

專電

報載陳嘉庚因集美校學潮無解決、來年有停辦意、（三十日下午十鐘）

要聞

◉東方文化委員決向政府辭職

▲秦汾等預備辭職書……總委員會委員亦消極

東方文化委員會上海分委員會委員秦汾等、因開會結果、不利我國、會在滬發言、辭去委員之職、刻秦等已先後返京、業預備辭職書、決俟胡敦復氏到京、即聯名向政府正式提出辭職云、據某委員云、彼等此次辭職之原因甚夥、而受刺激最大者、厥爲日委員大內不肯將圖書館自然科學研究所及人文科學研究所之建築計畫及圖案等、交分會審查一事、又北京總委員會、在日本開會後、決築圖書館等責任、決定由江庸担任、購買圖書、即歸湯中辦理、其他委員、無所事事、現江湯二氏雖積極進行、而王式通•王照等時表示消極云、（覺）二十六日）

◉湘省舉行反文化侵略大運動

長沙通訊、湖南全省學聯合會•學生聯合會•少年黨部•市黨部等團體、因反對文化侵略、特召集各公法團代表開會議決、組織湖南反文化侵略大同盟、推選徐谷來周以栗等爲執行委員、並決定於耶穌誕日（即二十五日）舉行大規模之運動、至是日各學校一律放假、上午即在校內開講演會、由各該教職員担任講演、下午即組織宣傳隊三五一班、分赴城廂內外各街衢、各廟宇實行宣傳、總計約二百餘隊、下午六時、即在省教育會坪開講演大會、到者五六千人、由徐特立•李維漢•朱劍凡•周以栗•夏曦•等十餘人、相繼演說、最後並表演「帝國主義以文化侵略政策」新劇、及其他種種遊藝、至十一時許始散、至於各街奔與各教會學校門首、均滿貼種種標語、如「反對帝國主義侵略殖民地的急先鋒基督教」「援助教會學校學生自由鬥爭」「革新教會教育」「政府從速頒布教會學校立案條例」「嚴禁教會學校强迫學生讀聖經與禮拜」等十餘項、各教會學校、恐發生交涉、早於廿三日、宣佈放假、二十七日照常上課、其各教會往年每逢耶穌誕日、必張燈結綵、舉行宴會、表演遊藝、以示慶祝、至現今一律廢除、寂無表示、即禮拜禱告、亦未舉行、而各宣傳隊、並輪流在各教會門首講演、散發傳單、是以該教會內之人、咸起恐慌、均不敢外出、（痴十二月二十六日）

◉長沙市校罷課解決以後　（痴）

長沙市各校教職員舉行總罷課、經省黨部省政府及省市教聯會等團體聯合開會、商定解決辦法、由教聯會通告上課、各公私立學校當遵於二十三號上課矣、其教育廳長董維鍵、前因罷課風潮、無法解決、一切事項、難於進行、故呈請政府辭職、茲此項風潮、已經解決、而政府又指令慰留、故理辭意打消、繼續辦理、幷定於二十四日召集省黨部市黨部省市教聯會、省學聯會、財務委員會、及財政廳長、在教育廳開聯席大會、討論組織教育經費委員會辦法以謀教費之鞏固、其長沙城立十三小校、係此次罷課問題之最先發動者、原本係單獨行動、不意運動十餘日之久、費盡九牛二虎之力、毫無結果、詎由市教聯援助、會同組織罷課委員會、一致進行、始將附帶解決、教聯會通告上課時、當因各該學生、均係通告二十三號未能開課、幷於是日上午十時、召集各校代表、開緊急會議、到者六十餘人、由吳尹南主席、議決㈠解散罷課委員會、組織經濟委員會、辦理一切、㈡各校定於二十四號、概行恢復上課、㈢此次省政府所發之欵、及房捐房捐欠欵、委員會不得挪用分文、須一概發給教職員作爲薪資、㈣十三校教職員及委員會職員薪資一律平等、從本期八月分起、每人月薪三十元、（以前二十四元或二十元）十六年度預算、則須列入爲四十元、議畢散會、（十二月二十四日）

◉蘇教廳明令獎勗銅山縣

江蘇教育廳長江恆源、親自視察銅山縣地方教育、所獎優良之點凡五、所勗亟應考慮之點凡二、特於昨日訓令銅山縣知事及教育局長切實辦理、令云、查此次本廳長早奉省長令准、親到該縣視察教育狀況、所有成績優良各校、經已專案呈請省長酌予獎勵、並由本廳分別給匾聯令飭該知事遵照在案、統觀該縣城鄉各學校優點甚多、㈠學生發達、㈡教師多數爲師範生、㈢縣立各校大致優良、㈣市立有二校欵少而效宏、㈤教員多數富於研究興味、惟就本廳長觀察所及、認爲亟應考慮者有兩事、一則市鄉教育經費、未能通盤支配也、查該縣各市鄉學校數目不一、而省濟附稅收入之支配、則一以市鄉爲限、不使之稍有通融勢必學校少者、欵有剩餘、而學校多者、轉苦貧乏、所以其望能得一、折衷調劑之方、以期肥瘠不甚懸殊、此其一、二則職業教育未能設法擴充也、該縣爲交通總匯之區、工商業均有應勢勃興之象、工商兩業、固宜籌設校職、即工商補習學校、亦有設立之必要、此其二以上各節、應由該知事督同教育局長分別切實辦理、隨時具報、仰即遵照、此令、

◉蘇教廳整頓江甯教育欵産呈文

江蘇教育廳長江恆源、爲擬訂江甯縣清理教育欵産委員會暫行條例、繕摺呈請省長鑒核云、竊查江甯縣清理教育欵產、前經該縣遵照省令組織清理教育欵産委員會、並於民國十一年八月、呈由縣總報奉令准予存查、仰即轉知等因在案、查該會委員辦事細則第八條、未規定清理完竣日期、以一年爲限、迄今時逾二、該縣教育欵產、尚未分別澈底清理、以致收入減少、積欠增多、學校經費「未能如期撥放、小學教員生活爲難、致有前次索薪罷課風潮、雖長一再維思、該縣教育經費之積欠、其原因雖不止一端、然教育欵產之不能澈底清理、當爲其最大原因之一、欲清積欠、自非先將該縣教育欵產根本清理不可、徐前組織之清理教育欵產委員會、已逾規定一年期限、未見有若何成績、似宜重行組織、以促進行、而裕收入、茲經參照省定清理教育欵產委員會組織辦法、酌擬該縣清理教育欵產委員會暫行條例、繕摺呈請鑒核、如荷核准、再由廳令行該縣知事遵照施行、是否有當、理合備文、呈請鑒核、訓示祇遵云云、（遠）

◉蘇六師元旦起開藝術展覽會

江蘇省立第六師範學校於巴拿馬賽會、曾得三等獎章、及從江蘇全省中等學校成績展覽會、又列甲等第三、而藝術成績、尤有聲於時、刻校長徐公美以藝術與人生、關係至重、而在風氣未十分開通之江北、尤有積極提倡之必要、特訂於十六年一月元旦兩日舉行男女兩部藝術展覽會、先期召集全體職教員討論籌備手續、指定教室三間、分列各種作品、（手工•國畫•西畫•刺繡•裁縫）推定游峻先•吳子璋•蔣怡如•徐厲絢•楊蓮庭•爲手工及裁縫刺繡作品陳列室保管員、張介侯史漱聲陳省南•金節山•爲西畫作品陳列室保管員、馬孝參•吳樂天•莫德嵩、爲國畫作品陳列室保管員、任古彬•周通甫•曹少文•□潤甫•爲招待、業已邀請本及附近各縣教育機關人員蒞臨指教、預計各種作品、約在四千件以外、查該校藝術教員、爲游峻先•史漱聲•張介侯•蔣怡如•章相如諸君、均藝有專長、熱心指導、値此兵戈擾攘之際、而校中經費、又萬分拮据、（四月未領到省費）該校校長及全體員生、仍復熱烈進行、氣不稍餒、亦可謂其藝術之最精神者矣、

本埠

◉國語運動紀念會籌備昨訊

▲籌備幹事會　全國國語教育促進會籌備全國國語運動紀念會臨時幹事會、於十二月二十九日下午五時開會、議決要案如次、㈠一月一日紀念式、在上海新世界北部自由廳舉行、會員憑本會入門證入場、㈡紀念式遊藝、由省立第二師範附屬小學•萬竹小學•啟賢女學分別擔任、㈢一月一日遊藝事請黃警頑爲主持招待事宜、許競公主持會場設備、蔣鏡芙•黎維岳爲國語翻譯事務主任、左淘主持聚餐會事務、㈣公推許競公主持二日汽車遊行事務、㈤公推黃警頑洽各日報發表國語宣講事、㈥加請徐賜宗爲總務幹事、㈦請楊聘漁•朱遂音爲國語演說競進會主任、講提聚餐、

▲致會員函　謹啟者、大會定於十六年一月一日上午十時起、在上海新世界北部自由廳舉行全國國語運動紀念式、十二時在新世界樂園舉行國語遊園會、附上入門證一紙、敬請於一月一日上午九時半、携帶入門證、由新世界北部總入門、如願加入聚餐、請帶餐費大洋一元、「附言」㈠本會紀念會各種詳情、見上海各大日報教育新聞欄內可參閱、㈡一月一日下午二時起、遊園會中設有國語翻譯塔、備有食品學校用品彩色月份牌日記日曆等贈品、歡迎常命翻譯、㈢一月二日國語陸觀會、在青年會舉行會員、入場券一人以一張爲限、㈣現爲增進同人興趣起見、將入門證號數、於一月一日下午六時、在小公園當衆抽取十張中號者、可憑證領取贈品、

◉青年會之元旦會員同樂會

四川路青年會定陽曆元旦晚七時、舉行會員同樂大會、開演京劇、其戲目爲三娘教子•黃金台•女起解•草橋關•三擊掌•天雷報•梅龍鎭•四郎探母•等、聞會員收費一角、非會員取費二角、聊資津貼、以免擁擠云、

◉南光開同樂大會紀

前日下午南光中學暨高級商校開學校會學生會聯合交誼大會、教職員學生及來賓到者、達數百人、主席報告後、即唱國歌及校歌、旋由校長演說、並報告學校之發展計劃、春季學期起、將增辦大學文商科各二年、已請哲學博士夏士屏里爲文科主任、商學博士孫德思爲商科主任、及新聘等科教授五六人、高初級中學及小學仍舊、按部辦理、然校名將改爲南光文商科專門學校、新闢之校舍爲霞飛路三百五十二號等之大洋房數宅、可容學生四五百人、次表演各種遊藝、如京曲•雙簧•幻術•音樂等、來賓表演者「有亞非利加名人斎生君•及孫德思博士•狄夫人之滑稽歌、唱共歷四小時之久、而興猶不稍減云、

◉市立和安小學元旦開念週紀念會

新閘市立和安小學、創始於清光緒三十二年、初本保安鑾和兩善堂所設立、至民國二年、改歸市立、現屆念週紀念、十六年一月一二兩日舉行遊藝、以資慶祝、茲將紀念會順序列後、「一日」行開會禮、名人演說、參觀成績、學生游藝、各種娛樂、國產展覽、「二日」參觀成績、校友表演、各種娛樂、

◉各學校近訊

▲新民公學　南市王家碼頭慈業里新民公學、由校長朱受人聘請林府文爲教務長、俞伯怡爲校務主任、李二白爲舍務主任、於明春正式開學、暫設初高兩級、兼收男女生三百人、惟在籌備期內、已收有學生一百二十餘人、餘額無多、

▲萃英學校　北浙江路底蒲安坊私立萃英學校、於陽曆元旦日開慶祝會、

▲勵志貧女工讀校　新閘路卸甲里勵志貧女工讀學校、昨日開會、到者校董徐世培等八人、由校長包武源主席、當經各校董認定洋二百元、並推定俞英顏等爲募捐員、

體育

◉暨南奪得江大協會足球賽第二席

▲昨以三對二戰勝南洋

南洋暨南兩足球隊、昨假棒球場比賽、由梁玉堂君、裁判觀者數百人、鐘鳴三下、開始開賽、南洋前鋒、即從事進逼、暨南陣地、散佈對手蹤跡、閱十分鐘、球勢轉變、暨南右翼鍾速蒸、帶球侵入、繼在邊線前、遠射一球、球從而念、正中門內、南洋把門周賢言、未能接着、球遂飛擊而中、暨南勝一球後、進攻愈迫、南洋屢瀕於危、幸防守得法、得以撐持局面、斯時暨南進攻之機會、可謂多極、但兩度將球攻入南洋之門、惜成以越位取消、上半時告終、比數仍爲一對零、暨南佔優、

下半時球勢平均、互多機會、但以場地泥滑、往往不能善爲利用、一次南洋前鋒、蜂湧並進、暨南後衛黃德仁與之、不料一腳踢入己門、成一與一之比、爭戰多時、南洋又從右路進攻、僥中、沈葆昌得之、一蹴即入、於是南洋反敗而居勝勢矣、暨南乃再接再厲、大施攻打、先由胡和榮進一球、後又由鍾速蒸打進一球、暨南乃以三對二獲最後勝利、奪得本屆江南大學體育協會足球比賽之第二席、

◉華東體專籃球隊戰勝青年會夜校

▲三十三與十三之比

▲丙組悅羣勝澄衷……三十二比十三

▲丙組商大勝南光……二十四比十四

上海中華籃球會、昨晚有三組比賽、以乙組華東體專與青年夜校二隊、競爭最劇、七時開始、上半時甚爲平均、下半時體專隊德邁合作、進行靈和、投射亦多能命中、結果爲三十三與十三之比、華東體專勝　裁判員李和麒、成績表如后、

▲華東體專（三十三分）

姓名	職位	擲中	罰入	犯規	分數
劉正緯	右鋒	五次	○次	三次	十分
李浴春	左鋒	三次	六次	二次	十二分
王寶良	中鋒	四次	二次	二次	十分
陳月和	右衛	○次	○次	一次	○分
龐忠國	左衛	○次	一次	四次	一分
楊宗康	左衛	○次	○次	○次	○分

▲青年會夜校（十三分）

姓名	職位	擲中	罰入	犯規	分數
奚較吾	右鋒	○次	○次	一次	○分
石金生	左鋒	二次	五次	○次	九分
顧鏡人	中鋒	○次	四次	一次	四分
李壽爺	右衛	○次	○次	三次	○分
金兆麟	左衛	○次	○次	四次	○分
倪潤之	左衛	○次	○次	四次	○分
魏蓀波	左衛	○次	○次	○次	○分

▲丙組悅羣勝澄衷

二隊於五時開賽、裁判員蔣湘青、上半時悅羣十六分、澄衷六分、下半時悅羣又以十六對七佔優、合計爲三十二比十三、悅羣勝、雙方球藝、尚稱不弱、

▲丙組商大勝南光

此係昨晚第二組比賽、二隊均多猛烈之舉動、故犯規甚多、商大技術、稍見高强、第一時間爲十二對十、商大勝兩分、第二時間南光不能恢復、結果遂以十四對二十四敗於商大、裁判員錢一勤

◉今晚籃球房之三組比賽

上海中華籃球會、今晚有三組比賽、雖均屬乙丙組、然各隊成績、咸頗不弱、陣線齊整、功力匹敵、熟勝熟負、皆在未定之天、最後一組南方與紅隊之戰、尤多精彩、雙方球藝深造、更不知鹿死誰手也、秩序表如左、

與賽隊名	組別	比賽時間	裁判員
鳴啫與商專	丙組	五至六時	蔣湘青
蒸進與三星	丙組	六至七時	吳邦偉
南方與紅隊	乙組	七至八時	蔣湘青

◉明日滬江與美國公學比賽籃球

▲下午四時假中華籃球房舉行

滬江大學籃球隊、定於明日下午四時、假天文台路中華籃球房、與美國公學作友誼比賽、美公隊爲全滬西人各隊中之最强者、雙方馳騁爭逐、必有一番盛劇、

◉上海中小學球類會分送獎品

▲附小橡皮球賽各隊成績

上海中小學校球類運動競賽會、自日前小橡皮球比賽完畢後、業已結束、廣肇得分最多、得本屆錦標、按小橡皮球錦標比賽、爲滬上向所未有、而各校已具有可觀之成績、實屬難能、茲將各隊成績、調查如下、

隊名	賽數	勝數	負數	和次	得分	勝球	負球
廣肇	九次	九次	○次	數次	十八	三十六	三
一商	九次	七次	一次	○次	十五	二十七	七
澄衷	九次	六次	一次	一次	十四	二十一	七
萬竹	九次	六次	三次	二次	十二	十二	七
樹基	九次	五次	四次	○次	十	三十四	十
三毅	九次	四次	五次	○次	八	十三	十一
二師	九次	三次	六次	○次	六	十二	二十一
養壇	九次	二次	七次	○次	四	七	三十七
除德	九次	○次	九次	○次	○	二	四十六
金陵	九次	一次	七次	一次	三	二	十八

又該會章程、規定於學期之末、開會報告一學期各校之成績、舉行給獎式、頒授錦標、邇因時局關係、未便開會、故將各種錦標、分別遣人投送得標各校、計江蘇公立商專足球錦標、浦東中學籃球甲組錦標、中華職業學校籃球乙組錦標、廣肇公學小橡皮球錦標、

◉球戰消息彙誌

▲麥會與縣師　十二日麥會足球部、以九人在麥日橋公共體育場與縣師比賽、結果三與零之比、縣師將二十六日再賽、由南橋公共體育場指導員華蒸祥評判、麥會共獲四球、

▲常熟體育場與孝友　常熟前有孝友球會之組織、其後因會員以職務關係、或以旅外求學、致會務主持乏人、故遂無形解散、今年又由體育場主任歸君安君及邵君虎生時君壽芝張君志睿等組織足球隊、昨日即與孝友中學校友混合隊作友誼比賽、公推人爲縣立中學教員王思芳君、結果爲六與一之比、勝利遂屬諸體育場

本埠新聞

各界籌備慶祝元旦

▲商埠署 商埠署於陽曆正月一二三日放年假三天、已牌示開署週知矣、

▲交涉公署 交涉公署、雇匠在大門還紮松柏、幷懸電燈、交叉國旗、元旦日上午、全署職員、齊集外交大樓、舉行團拜禮、四號起、照常辦公、所有一・二・三・日三天內、如有緊急事務、另派員值日辦理、

▲地方廳 上海地方審檢兩廳、於一日起、至三日止、停止辦公三天、屆時並在廳門口、懸旗掛燈、編紮松柏、沈孫兩廳長、定於元旦日上午、召集兩廳推檢各官並書記官等、行團拜禮、以誌慶祝、

▲國民黨市黨部 明年元旦、適值國民政府遷鄂成立之期、而國民黨中央黨部、又定爲慶祝北伐勝利之日、本埠市黨部、雖以環境關係、不能召集大會、但亦不能不有表示、故定於是日上午九時、在該黨部陶爾斐司路五十六號、舉行慶祝大會、請各名人出席演講、其開會秩序、(一)向國旗黨旗及總理遺像行禮、(二)恭讀遺囑、(三)報告、(四)演說、(五)歡呼、除該黨部執行監察委員及全體職員出席外、各區黨部各臨時區黨部各獨立分部均特派代表參加、正午並須舉行聚餐、

▲銀行公會 本埠銀行公會會員銀行中、交通・鹽業・廣東・金城・新華・大陸・東亞・通商・中南・懋業・滙業・均於十六年元旦起休業三天、浙江興業・浙江實業・上海・中孚・聚興誠・東萊・中國實業・農商・工商・各休業兩天、四明・中華・永亨・各休業一天、以誌慶祝、

▲各路商總會 各路商界總聯合會、於元旦日在華商別墅大廳、舉行團拜禮、

▲南市商總會 南市商業總聯合會、昨發通告各議董云、本會定於元旦日、在會所舉行慶祝典禮、務須蒞止、

▲法商總會 法租界商界總聯合會、於是日在會所慶祝元旦、並請名人演講、已由書記處分發通告、

▲九畝地商聯會 九畝地商界聯合會、昨通告各會員云、逕啓者、本會定於陽曆元旦日、下午一時、在露香園路新會所、舉行新年團拜、及新職員行就職典禮、同時開一週紀念大會、報告一年來會務經過、及收支帳略、屆時備有茶點款待、並全體攝影、務請寶號推派代表、准時出席、無任盼切、(下略)

▲南城商聯會 南城商業聯合會、昨致各會員通告云、逕啓者、本會定於陽曆元旦(即陰曆本月二十八日)准下午二時、開團拜會、敬備茶點、屆時務希撥冗蒞臨、預備全體攝影、以留紀念而誌慶祝、

▲北城商聯會 北城商業聯合會、昨日通告本路各商號、陽曆元旦、均請懸掛國旗一天、並定下午二時、在會所舉行慶祝大會、屆時全體會員撥冗蒞會、共襄盛舉、

楊樹莊昨晚應召赴甯

海軍司令楊樹莊、昨因奉杜錫珪電召、赴甯會商要務、於昨晚九時三十分、偕同海軍駐滬辦事處處長張準、同乘花車一輛、附掛滬甯夜快車赴甯、並聞杜氏將在甯召集海軍各要人會議水道防務、

張宗昌今日離甯滬訊

張宗昌日前到甯與孫傳芳協商軍事計畫、茲探由甯來滬者稱、張孫協商已妥、張定今日(三十一)離甯回濟、

孫傳芳通緝令原文

聯軍總司令孫傳芳、日前密令上海軍警當局、通緝三省聯合會等團體之會員、各情已誌前報、茲據調查所得、孫之密令原文、僅緝捕會員、格殺不論八字、

西興聯軍小輪已逃回

聯軍第三十團王友和部、前乘輪向西興進發、擬圍繳浙軍第一師軍械、不料反被扣留、昨晨該輪以脫逃、正向中流開駛、被一師查覺、即放槍砲轟擊、砲火甚烈、然已駛遠、卒被兎脫、附近居民、紛紛逃避、

英法兩公廨交還訊

昨據本埠外交界消息、公共租界會審公廨、雖預定於陽曆元旦日(即明日)實行收回、惟臨時法院院長、截至昨日尚未經省方委定、法院施行細則尚未完全訂定、北京使團方面、已否議決、照預定日期准予交還、亦尚無確息到滬、故事實上明日似難實行、勢將遲緩數日、或俟商埠署及交涉署、昨已電甯、請將院長用當令委定、此席內定爲籌備主任徐旭瀛君、徐君昨日已赴甯、向省方面洽種切矣、

收回會審公廨之協定、本埠法總領事亦曾簽字、故法公廨之交還、已得法國之許可、聞法總領事已表示將自動實行法公廨之民事訴訟、全由中國法官審判、外籍律師停止出庭執行職務、無領事管束及無領事裁判權國之外人、概受中國法律裁判云、

公共租界會審公廨、前譯爲臨時法庭、茲因庭字與法院之民刑庭字樣相混、故應改爲院字、稱爲上海臨時法院、核與英文意義並無殊異、日昨商埠署丁文江總辦、已分別電致北京羅總長及南京孫總司令矣、

關讞員有辭職說

公共會審公廨交還在即、當務存年之廨會讞關炯之君、聞已向上峯表示辭意、但上海各界人士、以關君任職十餘年、旣能出維主權、又能力持公道、中外輿論、一致翕服、已公同挽留、未悉當道將如何表示也、

律師公會近事

▲歡宴徐維震 上海律師公會、於昨日正午、假座公共租界西藏路一品香、設宴歡迎收回公共租界會審公廨臨時法庭籌備主任徐維震君、並柬邀傅道尹上海地方審檢廳沈孫兩廳長・徐知事等作陪、該會正副會長張一鵬・張家鎮・暨評幹兩部全體職員、殷勤招待、席間徐君表示、在租界方面、並不主張另設律師公會、同人均可安心職務、直至下午三時、賓主盡歡而散、

▲明日開評議會 上海律師公會定於民國十六年一月一日下午二時、開第二十一次評議會、討論一切重要議案、茲由文牘科分發通告、請正副會長暨評幹兩部各職員屆時蒞會與議、

每只特價五元 贈送銀筆（今日售祇一天）

如上圖保用十年三針磁面金捫表原價十三元今日半價每只祇收五元每人限購一只成本五元逾期恢復原價如剪此廣告來購每只附送白銀鉛筆一支不限外埠自來購有此廣告只加寄費二角函購惟每只加寄費二角至滇黔每只則加寄費一元二角黑吉秦隴每

只加寄費六角郵票代洋九五扣信到回件 上海南京路石路口●留美華僑創辦●紐約鐘表總行啟 電話中央7357

德國新到 美而子藥蜜 贈送一萬瓶

上海工部局化驗本蜜乃化粧香品其質不寒不燥功能止咳潤肺化痰治一切喉痛等症服之立愈...特先贈送一萬瓶以廣招徠凡購大瓶二角四人限購一瓶者亦請從速凡即將贈完代經售者要務接洽

剪持此券來 每人一瓶 即贈樣蜜

大瓶大洋六角 每二瓶元 每打五元 電話中央7359

德商 世達洋行啓 上海四川路一百十二號 電話中二千七百卅七號

亞美無綫電公司 南京路北首江西路四十三號B字

賽銀月份 一九二七年正月份 無線電雜誌 每只五角 已到 每冊五角九分
Radio News 科學雜誌
Science & Invention
無綫電手冊第三卷 Radio Hand book Vol. 3 每冊一元一角
如何製造法 How To Make it 每冊一元一角
幻術新書 Popular Mojic 每冊一元一角
無綫電一千零一問 Radio 1001 Q & A 每冊一元一角
無綫電小品五百種 Radio 500 Wrinkles 每冊一元一角
明日元旦本公司爲便利各界起見照常營業並提出數種用品特別廉價 電話中央4536

張競生 肖像 作者 上海生活 印在中

（上海生活雜誌是趙君豪黃文農主編的藝化新雜誌內容富大有可觀第三號現已出版內有大名鼎鼎作者張君競生之新穎小影欲觀張君眞面目者不可不購一冊）每冊大洋三角（創刊號現在再版中不日出版第二號亦售三角）本埠各大書坊有經售 外埠上海東西華德路二一七七號（莊源大口）

聯益貿易公司總發行 電話中央4540

投資良機

有一投資事其利息於現時可獲一分而逐年可以增高君欲得之乎如有斯意請駕臨本公司一詢詳情察看該項產業可也本公司爲地產專家富有廿餘載之經驗是以君可取本公司之確言而置一產業矣該產業位於霞飛路最佳之地段面積十二畝商店住宅早經築就已歷三載均有住戶價值銀四十五萬兩倘君欲押款本公司可辦理之君須審此芻議本公司可爲君介紹之也

上海四川路七十號 美商中國營業公司啓

北京律師公會赴美代表不日到滬

太平洋聯合會、此次在檀香山開會、北京律師公會、已選舉莫叉舉・徐象先・爲代表、而司法部並加派該代表爲考察美國司法制度、莫・徐・二代表業已由京南下、不日即可抵滬、所有赴美護照、昨已由外交部電令滬交涉員辦理、俟該代表抵滬、即希接洽介紹、是爲至要、

山東會館對關稅自主主張

總商會昨接山東會館函云、逕啓者、茲接敝鮮帮公會函稱、爲關稅自主、業經邀集同業會議、僉以關稅爲國家內政、本不應受外人干預、此次自主、無論各國代表已經承認與否、當堅決自主、以恢復國家主權、而利世界平等、至於籌備要點、應分三步、第一步目前應先行公布自主年期、通令全國稅關商會一體知照、第二步國定稅率、應從速預備、分別規定、先將各國進口貨分爲六類、宜分門別類、詳列公布、通飭全國稅司遵照征收外貨入口、但有遵章納稅之責、而無干涉稅則之權、勿受外人協商協定、免蹈覆轍、再受束縛之苦、此爲最要之點、應向外交部鄭重聲請、第三步在未實行自主以前、萬勿允許任何國家要求與我協定互惠條件、致爲將來自主之累、須俟一九二八年實行自主國定稅率之後、可議及雙方平等辦法、例如六類貨品、彼稅如何、我亦稅彼如何、若有不均不平之處、務須毅力拒絕、勿以協定而累自主、最爲要者、目前第一二步、尚未實行、則互惠協定、尙非其時、況我國主在收回自主、無協定之必要、以上三步、爲我國工商利害切身問題、關係國際民生、至爲重要、前車可鑒、不得不愼於始、務請貴會迅呈總商會轉致外交部、俯賜採納、愼重施行、全國幸甚等因、查該帮條陳、不無可采之處、合亟照錄、即祈查照辦理、至級公誼、此致上海總商會、總商會當即復函該會館、表示同情、函云、逕啓者、本月二十九日、接展來函、以鮮帮公會答復互惠協定意見、囑爲照轉呈部等情、查鮮帮公會原函所稱各節、與前日中華國貨維持會來函照錄之二十一公團議決案、詞旨相同、其最要之點、即爲在未經實行自主以前、萬勿允許任何國家要求與我協定互惠條件、致爲將來之累、敝會業將此意採入呈文內、連同各業意見、於本月二十七日具復外交部矣、即希察照、轉致鮮帮公會是荷、此致山東會館、

納稅華人會定期開全體理事會

上海公共租界納稅華人會、定於明年一月四日即夏曆十二月初一日下午四時、召集全體理事會、討論十五年度之會務結束事宜、暨江蘇特派交涉員來函、爲工部局加入華董三人案、及財政廳措不撥款案、業由會備函通知全體會員云、

三省聯合會開會紀

皖蘇浙三省聯合會、昨日下午四時、在本會所召集第十九次委員大會、到二十餘人、由蔡元培主席、楊天驥紀錄、㊀通過前次議決駁斥孫傳芳宣言之通電、議決送各報、並另紙分散、㊁何尙平報告、與法領事接洽情形、並馬相伯君對本會積極相助、無論何種發表文件、均可列名、㊂議決以後每星期四開委員會常會、如有緊要動議、臨時通知、召集臨時會議、㊃旅歐華僑廢除比約歸國代表蔣景瑞張岱岑到會、報告旅外僑民廢約運動、㊄蔡元培因事先退、推褚輔成繼續主席、㊅主席對蔣張兩君之報告、謂海外僑民運動廢約、致受外警侮辱、本會甚爲憤慨、並至感謝、惟本會以三省現狀、非常危險、故對於外交、尚不能努力進行、然廢除不平等條約、爲我民衆同一之口號、現擬請本會外交委員王儒堂君與兩代表詳細談論、㊆定下星期四、開委員會、

六十縣代表會明日行開幕式

新蘇公會、召集六十縣代表會議、業已定期於一月一日下午五時行開幕式、各縣已來函報告推派代表者、有上海・金山・松江・青浦・南滙・嘉定・海門・崇明・武進・高郵・金壇・淮安・丹徒・銅山・阜甯・常熟・等二十餘縣、昨日赴會報到代表、有高郵縣議會周致祥・武進教育局顧守垣・淮安旅滬學生會高啓祠・金山張堰市教育會余心慈等、其他廿縣代表、均已啓程、預料今明二日到齊、該會已定於明日下午二時、假法科大學舉行代表會議之開幕式、一日正午於下午六時、由該會全體理事東邀各代表在安樂宮、鴻運樓宴聚、至籌備開會各項事項、以開會期迫、昨由該會招待員談伯・李丹叔・陳其熊・等趕爲籌備、頗爲忙迫云、

南貨業職員昨日全體休業

本埠南貨業全體職員、此次要求店主、酌加薪工、改良待遇、相持至今、店主不能容納、昨日起已全體休業、茲將休業情形、探誌如下、

▲昨晨之大會 昨晨八時許、該業職員舉行全體大會、首席代表報告公所方面、一再遷延、毫無誠意、經幾討論、當爲公決、即時休業、全體遂在南市崇義堂爲集會所、

▲警局之干涉 南貨業夥友、午後二時、齊集城內邑廟二分署警員牛鍾麟得悉、立飭崗巡長、暨崗巡警等、前往該公所、阻止無效、乃命推舉代表二人、同赴警廳請示、當奉嚴廳長諭謂、茲值戒嚴期內、集會結社、均在禁例、以故不准該店夥聚會、該店夥等旋於四時許、相率往北市而去、擬至四明公所開會、討論辦法、

▲各馬路情形 昨日各馬路之南貨商號、因職員休業、櫃上只有學徒經理等應接顧客、且西門虹口法租界一帶均閉門、惟新開一帶開市、

▲休業之宣言 上海店員薪收之微、待遇惡劣、要以我南貨職員爲最、薪水每月最大七八元、普通四五元、普有少至一元者、學徒則三年之內、分文無着、工作時間、則自早間六時起、直至午後十一時、方得休息、工作至十六七小時之久、設一不愼、即遭店主之怒、輕被呵斥、重必開除、凡此種種、我南貨業同人、所以忍之不辭、苟活偷生者、不過賴有職業、爲安身之命、仰事俯畜之源地、不願一旦遽然拋棄、而店主竟欺同人之弱、益加擴張、虐待無已、是以不得已、於去冬有提議加薪之舉、當時店主方面、即擬加威迫、所提條件、全未容納、反開除十餘同人、以相報復、同人等鑒於該時若再堅持、不但無益、且多損失、事即中止、一年以來、物價日益高漲、店主日益虐待、於是迫不得已、重向店主提出加增薪水改良待遇之條件、要求容納、交涉再三、始則嚴厲拒絕、終則陽爲應允、實則未予擔保、自食其言、各界人士、只知同人等對條件之過於堅持、迄未知店主偷天換日之陰謀、同人等不得已、只得全體休業、向店主請願、作堅持之表示、務達目的、然後復業、雖有犧牲、亦所不惜、尙希各界人士、予以同情援助、謹此宣言、

▲呈文之照錄 南貨業職員昨呈警廳文云、呈爲懇請主持公道保護商民事、竊我上海南貨業職員、薪收之微、待遇之惡劣、實爲上海各業店員冠、最多不過七八元、少者竟只一元、至於學徒則三年之內、分文無着、而工作時間、則必於早間六時開店、直至夜間十一時方得休息、每日竟達十七小時之久、猶復受店主經理野蠻之虐待、輕則責斥、重則開除、同人等視職業爲安身立命、仰事俯畜之地、苟安偷活、不敢出聲、而店主則視爲憨蠢天成、等於牛馬、益肆其淫威、同人等處此境遇下、薪微既不足以養身、受其被虐、尤無見天之日、不得已、曾於去冬向店主提議加薪、該時店主即施其故智、横加威逼、并開除我十餘同人、以逞其殘忍、時過境遷、物價益加高漲、米珠薪桂、比去年又十加三四、同人等日逼於柴米油鹽之變、妻啼兒號、肝腸寸斷、於是有要求加薪之舉、惟自提出以來、店主始終敷衍、表面則揚言極願加薪、實則食言了事、不予我同人以担保、以相玩弄、遂至激動公憤、咸以謂非全體休業請願、難促店主之覺悟、已於三十日起、實行休業、同人等係眞正商人、素守秩序、只求店主寅允條件、卯即復業、并無別種要求、惟鑒店主平日之强暴及無信、只有禀請鈞廳主持公道、幷賜擔保外、尚望予以保護、藉得維持生計、而保安全、不勝感禱之至、謹呈淞滬警察廳長嚴鈞鑒、

美味和合粉

本廠在新世界模範商場優待主顧起見不惜犧牲成本專爲推廣國貨機會難得盍興乎來

中國根泰和合粉廠謹啓

上海眼鏡公司

英大馬路新世界東首中華照相館隔壁

著名眼科醫生專治各種目疾並驗目配光以昭愼重所製水晶克羅克眼鏡精美異常價格公道並出立保單以別眞假開幕期內敬贈美國新式眞皮夾

專門眼科醫院

買東西

「買東西，買東西」，東西者，東洋貨與西洋貨也，要買東西，還是買西！本店出售的法國麵包French bread細軟鬆勻，極易消化；新年到了，奉勸諸君多備些這種西洋貨，那末健康之福，一定是與年俱進了！

南京路六號冊 沙利文麵包店 電話特乙6127

旅行之人常覺淸閒無事

閱小說看報紙吃冠生園果汁牛肉及藥製陳皮梅覺得津津有味

總店棋盤街 支店南京路 老店九畝地 電話中央7784

冠生園食品公司啟

磁業夥友加薪運動續聞

磁業夥友同人友誼會、前日開代表大會、通過各項函稿聲宣言書等、至加薪條件修改後、公議逕行連同公函繕就、交由代表赴公所請願、茲將其條件函稿等分載於後、

▲提出條件 ㊀薪俸、月薪五元以上者加倍、十元以上者加八厝、十二元以上加七厝、從八月節起算、薪俸每月全月定期初二發給、冬臘兩月均雙俸、逐年加俸兩次、㊁抽厘、批發門莊、一律每售十元抽厘洋二角、從今年八月節起算、照薪水大小分派、舊有分紅者不另抽厘、㊂月規、每月一律大洋一元、㊃收徒、每一間門面者收徒一人、二三間者收二人、二年半遞加、出師後起碼九元、對於學徒不得虐待、及苦力工作、㊄全年假期、每年給假廿日、凡未請假者照加兩月薪水、㊅疾病病故、醫藥撫卹歸店東出資、凡遇病故者、給撫卹金二百元、㊆本會、店東必須承認本會、如店東僱用會外人員、須由本會認可後任用之、㊇歇退夥友、必須將理由通知本會、得本會查明實在情形允許後、方可停歇、不得藉端開除、㊈兼售品、除本磁以外、與店東無涉、㊉優待、凡舊有優待夥友習慣、仍照昔年之優待舊例辦理、店員在店服務、除受店東及經理指揮外、別人不得非分之干涉、

▲致磁業公所請願書 謹啓者、敝會竊以磁業店東、對於夥友之待遇情形、諒早在洞鑒之中、然夥友等均抱非常痛苦、抛妻別子、骨肉分離、千里迢迢、寄跡異鄉、無非欲謀相當俸給、爲仰事俯畜之資、近來百物昂貴、較之往年、奚只倍蓰、薪俸縱有增加、究屬甚微、所以全體同人迫不得已、經公同議決、訂立條件、懇求加薪、此項最低條件、按之營業狀況、店東本不難履行、此公推代表六人、趨前面洽、伏祈先生推誠容納、務使早日解決、各守和平、則全體夥友感無既矣、肅函奉達、並頌諸位理事先生公安、

商總會將設勞資仲裁委員會

▲厲仲威之提議

邇來本埠工潮、接連而生、且醞釀亦不在少數、上海各路商界總聯合會、以每一工潮發生、勞資二方、均要求援助調解、接踵而至、昨該會董事厲仲威特建議該會、組織勞資仲裁委員會、專責處理、其函云、案爲減少勞資爭執、維護商業安寧、並謀社會治安事、竊查年來各業職員工人罷工風潮、竟至聯接而來、有如潮汛之不可遏止、夫一業罷工、不僅一業商務受莫大之損失、各業亦均受牽累、社會因之蒙無限之動、勞動者以生活艱難、要求增加工資、亦非理之恒情、資產者以頻年內戰、商業不能發展、節省開支、商店虞虧蝕之虞、若再增加職工薪資、行將無術經營、亦屬不得已之苦衷、然雲起必雨、職工以要求加資而罷工、則非得增加工資之目的不復工、店主以維持支出艱難、不能再術措而加資、雙方堅持、感情必漸趨惡劣、勢至不可收拾、滬埠爲全國商業樞紐、長此發生此等現象、將何以堪、本會爲全滬商務領袖團體之一、勞資間之關係、密如切膚、覩現下之工潮、應以力之所及、其平衡、樹勳之意、本會以時勢之所趨、當可組織勞資仲裁委員、選舉專責委員、處理此事、籌諸未患、弭諸未興、秉公正之精神、解決勞資間之糾紛、俾勞動者生活日入佳境、資產者商業不受停滯、社會亦得保安寧、樹勳以管見所及、爲特建議、是否有當、還請公決、厲樹勳啟、

工程學會調查京漢路黃河橋報告

京漢鐵路久不通車、路政情形、無人顧問、而尤以黃河鐵橋爲最危險、近則國民軍西出陝州、奉軍南下、豫境鄭州一隅、將爲戰區中心、黃河橋即在鄭北、設有不測、京漢全線、一蹶不可收拾、此誠有心者日夕憧恐而無術救挽者也、中國工程學會有鑒於此、特請會員詳細調查、昨該會出版部發表黃河鐵橋近況如下、近年以來、報紙頻載京漢黃河橋危險、以爲該橋建築時、外人曾有保固二十年之說、今期限已過、如得頃刻塌陷、此在普通社會心理、不明眞相、偶一宣傳、誠足使行旅者生戒心、實則外人保固之說、即或有之、亦屬欺人之談、蓋自工程方面着想、當築橋之時、工程師會謀永久計劃、則雖歷百年、亦可不毀、若其爲暫時計劃也、如今之黃河橋然、則天時地利人事三者、隨時均足以傾覆之、然人事始終防護不懈、天時地利、不有空前之變動、則安知此橋不再經十年以至二十年耶、黃河橋基、係以螺旋鐵椿旋入沙中、約在河底下十公尺至十二公尺、倘

骨節痠痛

身患梅毒 倘誤服不安藥品 當時雖似痊愈 但是餘毒未清 潛伏於筋骨中 逢時節交脫之際 毒菌大肆活動 故骨節痠痛 立即變成瘋癱 根本救治方法 惟有速服

九一四內服新藥

此藥有淸血解毒之功 能滅盡筋骨間潛伏之梅毒細菌 凡筋骨痠痛者！服後馬上止痛 連服數天 包你斷根不發

定價每瓶大洋一元五角

上海三馬路中法藥房發行 各省分行及各大藥房均有出售

狐裘不煖錦衾薄 電火爐

雪地冰天北風怒號之宵 溫之候在工半夜未成眠時 狐裘錦衾不可即時生煖全用電力火爐以外實無濟也 當此隆冬時節 抵冷無如

南京路四三三 華美電器行 滬卍 通布

請用惠福花紙

裱糊工程 裱糊快捷 敬贈房間 花紙樣 上海南京路新新公司斜對過 房間合算 經濟 會樣

[illegible]淤、防範之法、皆於春夏兩季、覘河流湍急之處、隊測河底深度、而投以鉛石、掩護橋基、使不爲水流所冲刷、貫河水流既時變方向地位、歷年所堆沉鉛石、又不下十數萬方、所有橋樁、當均已有相當防護、橋之上部建築、則南北岸均爲多數三十公尺之矮行梁、中間有二十公尺板梁若干孔、各梁之設計、雖不能謂爲十分堅固、但較京漢路其他橋梁、實已稍强、所有機關車之行經此橋者、速度皆限制至每小時十五公里、過重之機車、亦可禁止其通過、在此嚴格管理之下、橋梁幸保無虞、但至今日、軍隊不聽指揮、則焉知其不生意外也、新橋設計、在前五年、即已由黃河新橋設計審查會、參按各國顧問意見、選擇一標、爲英比合組公司所得、該標設計、擬用壓氣沉箱法、築墩至離河底二十七八公尺處、橋孔長度爲六十七公尺五公寸、橋之全長約爲二千八百公尺、但因細部設計、尚有不合規則、須加修改、且其所標鋼價太高、須再核減、故當時未簽合同、嗣路欵支絀、前此所積儲之黃河新橋基金、又皆挪用一空、雖曾經該公司代表一再催問、而局中毫無辦法、新橋之築、蓋遙遙無期也、

逃兵張孝先昨解獅子林斬決

第九師三十五團二營六連二排逃兵張孝先朱錫文二名、在本月二十六日、在閘北中興路、開槍拒捕傷人、擒獲後由李司令將張判處遊行斬首、朱判處徒刑二年六個月、遊營監禁、并電孫總司令核奪、現李司令業奉總部電復准如所請、李氏遂於昨日上午執行、并遊行各營以示炯戒、并委副官袁耆可爲監斬官、刑場指定獅子林二營前空地、茲將行刑情形及佈告等併誌如下、

▲行刑之情形　昨晨七時、即將張孝先·朱錫光·在軍法處監中提出、背後插「携槍潛逃開槍拒捕逃兵張孝先」長寬木牌一條、由龍華登車、至南車站下車、押送軍隊係司令部之大刀隊、暨駁殼隊二十餘名先至高昌廟三十三團二營、繼至老營盤(三十三團一營)、即乘車至北站共和路(三十三團團部)嘉郡會館(三十三團三營)、再回北站、乘車至吳淞砲台灣下車、經砲台灣各營房(三十四團團部)及王府各營房、即東向、至三時許、轉向中興路肇事地點、向東至安徽會館(二師騎兵團二營)、始抵獅子林二營前面空地施行斬首示衆、即由袁副官仍將朱錫光帶回龍華司令部看押、并向李司令復命、

▲罪狀之布告　爲佈告事、照得本部三十五團二營新兵張孝先、盜出自來得手槍兩枝、誘拐新兵朱錫文、一同潛逃、經該管官長察覺追捕、該張孝先膽敢開槍拒捕、致傷數人、似此兇橫、殊爲不法已極、當經訊明、呈奉聯帥艷電、准將張孝先斬決示衆、朱錫文處以四等有期徒刑二年六個月、仰即分別執行報查等因、奉此、除將朱錫文發監執行外、茲定於本月三十日將該逃兵張孝先、押赴獅子林斬決示衆、合行佈告、仰各界人等一體知照、此佈、

▲被火災民之調查　閘北中興路逃兵拒捕、軍隊火焚民屋一案、詳情迭紀本報、昨江淮旅滬同鄉會據被火各同鄉到會請求、以逃兵現已服誅、司令部雖有令飭上海縣辦理撫恤、但現際隆冬、男婦老幼、無可棲身、請轉求司令部速行給欵、以免凍餒致疾等情、該會董事顧竹軒、當派文牘文忍庵赴中興路實地調查、茲錄其查復情形如下、查得前日第九師軍隊因追捕該師三十五團二營六連三排擕械潛逃之副兵張孝先、勤務兵朱錫文、火焚民房一案、地點在閘北中興路滬太長途汽車公司斜對面空地、計被焚去草房六間、被火同鄉計九戶、又瓦平房兩間未全燬、焚去院墻及東面竹笆牆壁、四週均爲槍彈洞穿、草房連同室內用器衣物、均完全焚去、瓦平房內用具衣物亦有損傷、瓦平房祇須修繕、草房重建每間約洋五六十元、各戶衣物損失、雖係破舊、但現值嚴冬、需用孔急、每戶亦損失三五十元不等、當有平均救濟辦法、茲將被火每戶詳查開後、計開、(甲)住草房受全部焚燬者、岳炳全年三十六歲、阜甯人、推小車爲業、有母一、妻一、小孩二、朱士功三十五歲、籍貫職業同上、有一妻小孩二、朱得楊四十二歲、籍職同上、有一妻一孩、朱道樓二十七歲、籍職同上、有一妻一孩、顧學信四十三歲、有岳父一妻一小孩二、趙二將二籍職同上、各有一妻一孩、[illegible]籍職同上、一妻一孩、顧學見三十七歲、籍職同上、一妻三孩、(乙)住瓦平房僅燬半燬者、陳榮五五十歲、籍同上、江安輪船茶房、一妻二孩、劉吉文六十歲、籍同上、推小車、一妻一孩、楊春華四十歲、籍職同上、一妻二孩、李克正三十八歲、籍職同上、一妻、朱長富二十二歲、玻璃廠做工、一妻一孩、崔春祥、因出外未詳、以上草戶各八家、均暫居於陳榮五等平房內、火場已掃除、靜待給欵建屋、並據陳榮五稱於出事當夜、曾蒙官長給與大洋三十元、作爲臨時津貼火食、由顧學見顧學信陳榮五三人各領十元云云、

陝甘湘豫寄遞郵件之限制

郵局消息、上海至西安之輕便郵件、今已照常收寄、惟對於寄往陝甘兩省呆重郵件及包裹之類、則因運送困難、仍暫停收、聞該局頃接陝西郵務司十二月一日函稱、自國民軍與聯軍在陝開戰、西安五月十七日被圍後、直至十一月二十八日始克解圍、在此期間、所有來往郵件、以某項政治關係、皆不准運過戰線、以致一應郵件、幾積壓至七月之久、且在戰事發生以前、因當道備戰、缺乏騾馬車輛遞輸呆重郵件、致入境包裹之囤積西安總局者、已逾四千件、現一俟環境許可、即將竭力清理此項積壓包件等語、因此之故、一應重大郵件、仍不能寄往陝甘兩省、以免愈積愈多、又對於湖南省內、凡保險信及呆重郵件與包裹等、亦暫停收寄、至河南省內鄭州信陽間京漢沿路一帶、所有私人包裹、已可照常收寄、惟其重量亦有限制云、

航業要訊

▲渤海艦隊代表回滬　渤海艦隊、南下假道、與駐滬海軍、殊多關係、楊樹莊於本月二十號特派參議孟幼益(秀椿)·劉叔淵(道治)·偕同渤海隊之代表李聽雲等、同赴青島、與畢庶澄接洽假途辦法、至昨日、孟劉兩代表已由膠州返滬、聞兩代表到青島後、業與畢司令當面商定假道辦法、派艦隊方面對此亦已諒解、昨日孟劉二人特乘椑丸輪返滬復命、

▲法美軍艦返申　法國新由安南艦隊內調來中國之砲艦阿拉底號、當時該艦駛至吳淞、便直接開放長江、又美國軍艦巴雷號、亦由滬上派往漢口、現在九江方面、雖有工潮發生、但與法美商關係尚少、惟日來、江浙風雲、日見緊張、故法艦阿拉底號與美艦巴雷號、昨日均備在緊急時、移駐浙海、保衛各本國僑商、

▲聯軍放輪續訊　招商局第二艘放歸江船江順號、昨日又已開還上海、尚有江安·江華·兩船、亦將續來、三北先放之鳳浦號輪、迄尚未到、亦未有確訊、聞聯軍方面、因尚有入皖之督軍運輸、故留用江裕·江大·江靖·並伏龍·泰山·等五船、茲聞招商局對於放歸各輪、因船身及艙位均有損傷、非大加修繕、不能供商用、故俟四船齊到、便决計入塢修理、年內當無復業之望矣、

▲日船擱淺拖還　大阪公司之北洋班輪長府丸、今次該輪進口、在吳淞外六海哩之遙、因遇霧露、船即擱入淺灘、嗣由其船主藉無綫電來滬求救、該公司立即派拖駁小輪兩艘、往失事處拖援、當時船身之頭艙底已經擱破、水入艙內、嗣經臨時修補、至昨晨上潮時、方將該輪拖出淺灘、帶還上海、惟頭艙損壞處、須加修理、故出口期較遲、

▲世界團之過滬　大來洋行之亞丹士輪、昨日到滬、船內有紐約世界遊歷團團員愷南氏·杜尼氏等十四名、原擬遊滬三日、今次因該輪遲到兩日、故祇留泊上海一天、即赴香港、而往歐洲、該團團員、亦因之不能多留上海、忽忽啟程、本日隨輪先往印度、

申湖班輪昨日恢復

申湖輪班恢復航行、前經湖社商請孟總司令核准後、即轉告各輪局、昨正昌信義兩局、已由申開輪往湖、事前仍由湖社請宋雪琴處長轉商淞滬戒嚴司令放行、並電湖州商會、請就地軍事當局勿再扣船、當有復電在途、聞招商戴生昌立興各輪局、今明亦將恢復航運云、

米業團體力爭建築碼頭

[illegible]米業公所、於本日特開聯席會議、到[illegible]團體、討論建築碼頭事、當由主席報告建築碼頭被阻撓情形、經如何對付之處、結公決、經衆公同商議之下、僉謂建築米業碼頭、係關民食、嚴某等以中隔道路之產業、藉詞產權、出而阻撓、似乎侵占市公所公產、市公所收回此項公產出租於人、而侵占者反視爲私產、天下斷無此理、且道路築成多年、所有岸綫、早經市公所收回市有、何能以此藉口、嚴某等反對建築米業碼頭、毫無理由可言、同業租借岸綫、市公所業已示准、若不據理力爭、米船既無停泊之處、相率裹足、來源涸竭、關於米業之興替尚小、而於民食之告匱、其害實大、公決函請市公所查照租借岸綫原案、迅予履行、俾即興工、如仍無辦法、決共同署名、提出行政訴訟、一面停止市公所地方公益稅、概不繳納、倘再不遂建築碼頭目的、吾同業寧願輟業云、

▲嘉穀堂　嘉穀堂公所、爲贊助建築米業碼頭問題、致函上海米行公會云、敬啟者、南市米船、因無碼頭停泊、經貴會具呈淞滬督辦公署、與市公所訂立合同、租借薛家浜出浦灘地、建築米船專有碼頭、事極正當、乃事已垂成、忽有富紳嚴某與木業代表出而阻止、致未能進行、且在市議會請議、此等舉動、直接阻止米船運米來滬、間接影響本埠米價、蓋滬埠非產米之區、全恃內地運銷接濟、而米船到埠、必須有碼頭停泊、上海便利、米船樂就、南市十六舖沿浦輪埠日增、米船無處停泊、浮泊浦心、如遇風浪、危險堪虞、內地米船、視爲畏途、倘或船戶恐蹈危險、相戒裹足、則米價勢必高漲、滬上人口衆多、日需萬石、不但妨礙民食、且於治安有莫大關係、貴會既力爭於前、萬弗因稍受阻撓而灰心、敝公所忝屬同業、願追隨貴會之後、一致力爭到底、務達建築碼頭而後已、一面請貴會將此案始末情形、通函各同業團體、據理交涉、弗稍讓步、此致上海米行公會、嘉穀堂米業公所啓、

法租界白爾培路今晨火警傷人

▲興聖街小火即熄

今晨二時三刻、興聖街永記號、不戒於火、經救火會灌救、僅燒樓面半間、不料愛多亞路白爾培路轉角、怡昌南貨號、又於今晨三時、不知如何失火、頓時冒穿屋頂、延燒左右鄰居、該處後面、均無出路、以致居於樓上下之男女數人、均不及逃出、當時西北風甚大、以致火勢有加無已、雖經各段救火車奮力灌救、而火勢仍熾、東首小粥店與西首百貨店王萬益雜貨號、至四時三十分、均延及、再西爲吳棧牆壁、較高厚、或不妨、本報五時付印時、火勢尚熾、焚斃人數及詳情、容再續報、

縣商會請免染缸捐

上海縣商會公函上寶兩縣知事文云、逕啓者、案據上海布業公所函稱、頃准上寶染業聯合會函稱、敝業因年來銀貴息重、開銷倍鉅、今乃苛細之捐、涉及染缸、苟不設法拒絕、勢難圖存、茲經集合各行染業、團結一致、誓不承認、惟是敝業所雇工人每屆冬至節汛、例須預定去留、「本屆因缸捐問題未決、除將各工人一律暫不留定外、所有貴業、例須預發年節節布、因亦概行止領、以示堅決、但事非得已、示祈貴總公所轉告各布公所暨各布號查照、並乞鑒諒等因、准此、查染業近年營業日艱、確非昔比、適因征及染缸捐、致該業益形恐慌、敝業與染業脈絡相關、向銷布疋、均賴染色、染業苟有阻滯、布市立受影響、果如該聯合會函述預發年節之布、概行止領、則各布號亦將以白布不克厲銷、概行止進、鄉民抱布求售、以易升斗之食者、歲暮途窮、何以堪此、是征收染缸捐一事、不僅使染業供犧牲、且將使土布杜絕銷路、絕鄉民生計、不奪維持、土布自征關稅、正苦難與維持、若因停染滯銷、再爲牽累、則相率停業、益在意中、恐將轉爲土布固有之稅源、徒病商民、何裨國庫、敝會心所謂危、不敢緘默、用特專函奉陳、敬祈轉呈財政廳長暨上寶兩縣縣長、准將征收染缸捐一案、迅賜收回成命、俾安商業而利民生等情前來、據查染業與布業確有連帶關係、今以征收染缸捐、牽累及於布業、所陳種種困苦情形、自屬言之實在、敝會忝領羣商、既據函陳前情、未[illegible]相應[illegible]將染缸捐一項、令准豁免、藉蘇民困、除逕呈財政廳長外、此致、

各團體開會併誌

▲柴炭行同業公會　南市柴炭業公會、於本月二十六日、召集同業、開臨時會議、僉以查滬埠燃料、一向仰給於浙省各山埠、現因該處發生軍事、沿途軍隊、爲運輸起見、任意扣留、若再經幾時、本埠來源斷絕、必起恐慌、當經衆議決、由會備具公函、請求縣商會設法救濟、並懇該會專電軍民兩長、轉飭沿途所屬軍隊、勿扣柴炭船、以維滬地燃料、而端市面、遂議決散會、

▲上寶染業聯合會　上寶染業聯合會、昨日下午、在寶興里會所開會、到者三十餘人、公推徐子賢主席、報告上次議案、首由楊午田提議、本會前派代表明日起正副會長公館敦請就職、請潘家銘君先到徐春榮先生處接洽、請其到會就職、以資會務進行順利、(一)衆議呈請撤消染缸捐呈文、請文牘即日起稿、無論會長受職與否、亦須從速進行、(二)議決請點派各行業者四人、赴寶山區域分途接洽、以免遺誤同業、(三)每區業四家爲一隊、集數隊立一隊長、督率會務、以便進行、(四)衆議擬登告白、請文牘即日起稿、以請求官廳撤消染缸捐爲第一問題、(五)南京染布業公所來函、應備答復、(六)議決本會應有秩序的接洽、公推衛金朱聚五李開濟王殿奎勞文榮秦少侯五人爲交際員、黃連生爲交際長、錄南京染布業公所來函節從、敬啓者、昨閱初三報載、染缸捐稅一節、貴處擬推代表赴省請願、等情、閱悉之下、甚爲贊許、「敝處江寗境內、現有周鳳奎者、呈請江寗縣核准先行試辦一年、敝染業公同集議一致反對、並同敝業卞澱臣君、呈爲金陵商會、轉奉江寗縣撤消等因、敝處因滬陵均係染業、利害相連、如果貴處代表到陵請願時、祈便至城內古鉢營尚始公所、問敝業董卞澱臣接洽、以便雙方帮同辦理、以達到撤消目的爲止、即是吾業之幸也、[illegible]南京染業公所代表卞澱臣叩、

▲報關職員聯合會　報關職員聯合會昨開第一屆選舉委員會、首由徐永祥主席、略謂、據毛延齡君提議、應速推定職員委員、以重會務、衆認爲急要之圖、一致通過、次討論委員問題、議主記名選舉決執行之、結果、韓鑫山·汪邦傑·徐永祥·爲委員主任、餘則會計文牘交際庶務調查科、由毛延齡·徐文華·王治牛·吳子羽·楊子清·鄧明倫·等二十九人、共同負責、進行會務、議畢散會、

工商研究會電請改訂商人倒賬法

本埠中華工商研究會、昨電北京農商部司法部云、查修正民事訴訟執行規則第七條內、載有儘三個月以內、調查債務人有財產時、如無財產可供執行、由法院給予證憑、俟債務人有財產時、再行聲請執行等語、敝會認爲此條關於工商業前途至鉅、不知有無其他專條足資救濟否、如其無之、則人類至不齊、所爲拘留只及三月、尚復何所忌憚、而藉口時局、任便私圖以資嘗試者、當尤踵趾相接、牽動市面、莫此爲甚、法院憑證、不啻一紙空文、即商場所謂興隆票、於債權人曾何所濟、工商血本所繫、苟非明訂嚴峻法律、何足以維工商命脈而救不正人心、謹爲工商請命、鄭重提出、籲懇鈞部俯念人心不古、市面多艱、迅(即咨商法部)將修正民事訴訟執行規則第七條所載、關於儘三個月內調查債務人財產一條、亟予妥爲釐訂、頒示全國以防奸商利用、不勝屏營待命之至、上海中華工商研究會叩卅、

烟癮在身　尖刀在胸　不戒鴉片　雖生猶死　勸君立志　快快戒烟　烟癮戒絕　快樂萬分　圖中厲意　觸目驚心　請服

連服三天：不思吸烟
連服七天：見烟怕吸
連服一月：烟癮斷絕
連服二月：糖絲停服
糖絲戒烟：並無痛苦
反較吸烟：更加舒服
不妨時間：照常辦公
斷癮之後：見烟即嘔
永遠戒絕：跳出苦海
大盒祇售：一元二角
小盒祇售：大洋三角

美國威利博士發明　補身戒烟第一奇品　**威利糖絲**

無毒鐵證
張作霖大帥通令三省烟民服此戒烟
王永省長特設戒烟局採用糖絲常服
上海海關每次進口化驗證明無毒質
上海工部局化驗給憑稱讚和平補品
上海化驗室特給憑證許爲性質王道
天津商會長卞月廷先生來函嘉獎
奉天丁交涉使通令保護勸烟民服食

漲價預告
本公司以提倡戒烟爲宗旨。故直接向美國定來威利糖絲。行銷至今。已經拯救黑籍同胞三萬餘人。素無沾利思想。惟近來先令奇昂。漲水日高。故於明年陽曆元月一號起。大包改售一元六角。小包改售四角。先此預告。

明年陽曆正月　價目就要增漲　現在仍售舊價　趕快趁早購買　乘機努力戒烟　切勿因循自誤

▲大盒一元二角　▲小盒大洋三角　寄費另加

中國獨家經理處　上海五馬路外灘口相近四號　福美貿易公司

特乙 7238

人鬼交通奇觀

重慶淨道社長周敏先生著

前總商會會長　虞洽卿　名人先生題字

購書期限祗有三天了

本埠　陰曆十一月底截止
外埠　陰曆十二月底截止

此書渡世傳道　所以限期出售　今日錯過道緣　走遍名山難逢

書中有　四大奇術

讀者即可照法鍊習便能自己施術　得此奇術之外又可超脫地下幽魂

奇書當前。不可不試

價目　全部廿萬言。洋裝二厚冊。定價二元八角。特價祇收一元四角。外埠寄費二角。郵匯不通之地。九五折收用。郵票面一角以上者不代收

人鬼見面　已死鬼魂可以指名召見立刻現形行動自如衣裝面貌竟與生前無二
預知終身　終身結局可以逐年顯出每年一幕人人可見如看影戲本人吉凶先一知
人鬼談話　亡魂召到可以紙上傳話家常一切有問必答人人可聽好比電話談天
守竅鍊工　本書又有鍊工方法久行不倦可成一仙聖與同善社中修養法同歸一途

本書目錄
鬼之原質　鬼如何出沒變幻　鬼殼發聲否　鬼之飲食　何處是地獄　鬼能四季變化　鬼之死亡離奇　鬼何以較人感情敏　鬼之特殊創造力
病鬼何以能見鬼　祭祀時鬼來享乎　鬼與屍體　物類之鬼　扶乩之鬼　鬼之眞來回魂　研究之鬼之分析　鬼與靈魂通達　人鬼化界之法律
鬼之五倫　鬼之男女關係　鬼之行動　鬼之輪迴死　鬼世界之街市　鬼世界之氣候　鬼入世界之變　◎尚有細目卅餘則
以何術與鬼相見　鬼之靈異表現恩仇　鬼與生前之記　鬼世界之制　諸鬼世界之食料　鬼之衣飾奇制　鬼之道談　與鬼論談　與先父奇談　及備記載

售書處　上海新閘路大通路口增德里內　靈性學會

此書渡世救人○有不可思議之法力○可以實驗

孫棣三函告啓用共和博覽會關防

全國商聯會、接督辦共和紀念萬國博覽會事宜公署來函云、爲通告事、案奉大總統令、派孫棣三督辦共和紀念萬國博覽會事宜、此令、茲於十二月十三日、奉國務院頒到銅質關防一顆、文曰督辦共和紀念萬國博覽會事宜關防各等因、奉此、遵即啓用、除分別呈報外、特此通告、

商界贊同中交輔幣券

▲總商會　總商會致上海銀行公會函、略云、據滬北經營米糧公會函稱、竊以近今生活日高、貨價以洋價計算(原文已誌本報不贅)、並請示復等語前來、查現時中交兩行發行輔幣券、原爲整理幣制、顧全大局起見、犧牲甚巨、斷不致如其他營業有同業之競爭、惟該公會所稱、輔幣券祇限中交兩行發行、自爲增進社會之信仰、免滋外間無謂之謠諑、所陳不無可採、相應據情函請貴會、以該公會此議、轉遂各同業、請其一致贊同、庶外間懷疑揣測之詞、不攻自破、於輔幣券之推行、不無裨益、而劣毫亦可收早日廓清之效、商業與市民、交受其賜云云、

▲蛋廠公會　中國蛋廠公會、昨致總商會函云、逕復者、茲准本月二十七日函開、據滬北米糧公會函稱、贊同中交兩行發行輔幣券、不准其他銀行發行、及嚴格取締劣毫等四項辦法、徵求意見、是否贊同等因、謹悉、查該公會所擬辦法、確予一般商業以種種便利、維烟兌及南貨兩業、反對異議、然亦絕少理由、其居心已路人皆見、且究屬少數而得强多數苟同、故敝會對於該項辦法、一再酌議、絕端贊成、准函前因、相應函復、至祈查照爲荷、

國貨商場將閉幕

昨日下午四時、總商會商品陳列所國貨商場舉行第十次委員常會、到者有會長袁履登·(徐可陞代)委員長謝蘅牕·所長徐乾麟·委員戚耕莘·葉惠鈞·陳翊庭·李蘅莘·徐可陞·林賓茂·計健南·錢育才·范大璋·潘德春·僉謂一月來、據商場營業狀况報告、綜計約有十萬餘元、期滿後、儘可展期一星期、藉答各界愛用國貨之熱忱、第聽各廠號來函、對於繼續事未能一致、又因各家年關收帳人手、不敷分派、決議應照原定期限至三十一日下午六時止、暫爲停止、容俟來年、再行酌開、閉一面已通知場內各廠號[illegible]所檢收云云、再新中會訂在該場附列之五區爲力果出引等、特於今日下午三時起、作最後之公開試驗、各界士女、均可前往參觀、並選購既便宜又優良之國貨也、

蘇省關附會議紀要

關附會在商埠二十八開第十六次會、到議洋委員徐鼎康·司徒華林·魏家驊·成靜生·梅覲文·羅樹森·江恒源·楊念祖·劉豫瑤·甘鎔·蘇民生·王寶槐·羅培德·雷德禮·十四人、首議沙洲圩工振事務、王銳提出請將前議撥二萬八千元畫出另存待用、議決公推中西二員收發此欵、并公推蘇民生·羅培德·擔任、繼議第三次京會撥到六萬元支配辦法、公決撥本年被災江北十二縣施振洋四萬、塔不勞河·六塘河·決口洋二萬、又決銅邳沛灘各撥六千、宿沭各撥三千、其餘六縣、各撥一千五六百元、合共三萬九千六百餘、四百留滙費等用、所撥振欵、總交支會、向附會商辦羅樹森請將前存息欵、悉數撥沙洲圩、議決撥一千四百元、

警廳昨邀上寶兩知事會議冬防

淞滬警察廳嚴廳長、昨日午後二時邀請上海縣知事徐憂青、寶山縣知事馮成、會議冬防、(一)聯防緝匪互助辦法、(二)整頓槍支辦法、(三)天寒地凍年殘歲尾米價飛漲、貧苦極感困難、應亟籌辦平糶、時間以陰曆十二月十五日至正月十五日以一月爲期、至經濟問題、由警廳獎券剩欵項下提出千元爲開辦費、餘欵設法籌集四時散會、

二鐵甲車巡視滬杭路

聯軍鐵甲車隊·南京號·嘉興號、昨又由各駐守地出巡一週、視察路綫、計南京號於下午一時三十分由吳淞砲台灣開出、於二時許抵北站、旋因該車內電燈失明、故即送至路局電務處修理、直至五時四十分始開回吳淞、嘉興號於下午十二時三十分、由嘉興站開出赴杭、共計掛車八輛、由第三旅旅長段承澤率領、吳淞號於上午九時五十分由嘉興開赴老龍華、旋即轉車開至北站暫駐、大約今日又須分頭開往他處、

▲尚有本埠新聞轉入後頁

湖州特產

中式…綢面…絨裏　**絲綿被頭**

每斤大洋三元八角　翻工奉送

各大公司減價期內　快快去買　落得便宜

湖州機製絲綿工廠　上海南京路餘興里　電話中央五一六三

4535 特戊

本埠新聞二

◉超武艦昨載閩殘兵來滬

浙江超武兵艦、昨由福建溫州裝來殘兵四百七八十名、均無軍械、槪穿制服、其中大多數患病、該艦駛抵南市高昌廟碼頭時、檢查各兵士內、已有五人患病身死、除由二區警署派警前往照料外、當經護送委員投報龍華戒嚴司令部、請示辦理、並向新普育善堂索棺木五具、以便收殮、

◉菲律賓旅滬華僑協會之呼籲

▲菲人勒逼華人拉糞

菲律賓旅滬華僑協會、爲菲人勒逼入口華人、在船拉糞、特上外交部及僑務局文云、查菲律賓政府、對於閩粵開赴菲島之入口船隻、凡屬華人、槪須經過驗糞手續、每於輪船抵埠之時、勒令華人同歸一艙、各解大便一次、不論經過時間之長久、必須將糞拉出、始克登岸、間有一二驗出微菌者、則全船搭客、均被拘禁若干時間、始得登岸、在彼以衛生關係、爲防止傳染病而出此、本屬理有應然、惟其執行之手續、近於侮弄、尤以女子爲難堪、在民國五六年間、法屬安南、曾在老開設磅秤以磅秤吊稱法人及安南人、卒至達變方取消之目的、事後華人、滇省督軍唐繼堯、迭予交涉、不得取消、後在河口演越感情、反爲日趨濃厚、菲島爲美國屬地、無異法人之於安南、驗糞之舉、不載於中美條約、而菲島對於他國僑民入口、亦未有同樣之舉行、此種單獨對華之特例、實爲侮辱華人之表示、敬請貴部令飭駐菲領事、嚴重交涉、如不取消、則仿照唐前督軍對待越人之往事、凡有美人及菲人入華登岸者、皆一律舉行驗糞手續、以重衛生、事關國家體面、務請從速抗議、以期早日取消、俾中美兩國之感情、不因此而受影響也、僑務局接函後、已電駐菲領事、一面查報眞象、一面就地嚴重交涉云、

◉工部局公報摘錄

▲布告一 本局現欲招人投標承辦厦門路西牢犯人伙食、自一九二七年三月一日起、以六個月或十二個月爲限、茲將其每月應送到該牢各物名稱及約略數目列下、蔬菜三百八十磅、葱一百磅、山薯五百磅、鮮魚二十磅、牛肉五百磅、猪肉八十磅、凝脂三十磅、麵包(每只重八兩)二千磅、米(最上者)二百磅、麵粉二百五十磅、大燕麥粉四百磅、大麥八十磅、綠豆五十磅、鹽五十瓶、胡椒五瓶、糖二百磅、可可三十磅、茶葉三聽、外國醬油十磅、豆油二十磅、花生油十五磅、如欲承辦者、須寫信投標、限於西曆一九二七年一月二十四日上午十一時前、連同貨樣、送至本局總辦處、其詳細情形、赴華德路五十九號西牢管理員處詢問可也、此佈、西曆一九二六年十二月三十日、總辦愛德華、

▲布告二 本局現欲招人投標承辦華德路西牢犯人伙食、自西曆一九二七年三月一日起、以六個月或十二個月爲限、茲將其每月應送到該牢各物名稱及約略數目列下、蔬菜一萬七千五百磅、葱八千八百磅、鹽魚一千五百磅、牛肉一千七百磅、猪肉一千七百磅、鹽一千四百磅、豆油四千四百磅、猪油四千三百九十磅、茶葉八十磅、牛骨二百磅、如欲承辦者、須寫信投標、限於西曆一九二七年一月二十四日上午十一時前、連同貨樣、送至本局總辦處、其詳細情形、赴華德路五十九號西牢管理員處詢問可也、此佈、一九二六年十二月三十日、總辦愛德華、

◉全國婦女代表會上海代表會議

上海各婦女團體及各女權運動會、前會通電響應全國代表大會之召集、嗣經上海各界婦女聯合會・上海特別市黨部・江蘇省黨部・之婦女團體發起、召集上海各界婦女代表會、昨日下午三時、齊會在法租界、舉行上海婦女代表籌備會、到四十餘團體、公推婦女聯合會代表劉女士主席、并推定婦女聯合會・婦女節制會・民黨婦女部・等四團體爲籌備委員會、籌備代表大會一切進行事宜、并議決請各團體起草、對於婦女勞動・女子參政・女子教育・農村婦女・拒毒運動・以及婦女運動之總策略諸問題、一併應交籌備委員會審查後、提交代表大會通過、對於代表大會之宣傳、亦討論具體辦法、當時議電致全國婦女代表大會籌備處、報告上海代表會之籌備情形、至於籌備委員會之組織、分總務宣傳調查交際審察五股、籌備處決定暫設法租界永裕里女子家庭工業社內、議畢散會、已八時矣、

◉浦東電氣公司改定裝燈辦法

浦東電氣公司、爲推廣營業便利用戶起見、自今春起、早將裝燈工務實行開放、許由用戶雇工自裝、報請公司接電、惟放任太寬、易滋流弊、加以該公司現正推廣桿線至高橋一帶、區域更廣、督察尤難、故已訂立章程、稍加限制、自明年起、凡欲於該公司營業區域內、承辦各戶裝燈工程者、須繳納保證金、預向公司註册、以昭愼重、聞已有數家前往接洽矣、

◉汽車保險費增價

字林報云、本埠汽車保險費、自明年元旦起、將見增加、且所增成數不少、變更最顯著者、爲七百兩之保單、至少付八十兩、過七百兩以上、則再加百分之一、如查去年一年中未釀禍者、則可減爲八折實收、

◉翔殷路工開標之布告

淞滬商埠督辦公署工務處、昨爲翔殷路築路工程開標事、特發佈告云、爲布告事、照得本處招標承包、自柳營路啣接翔殷路築路工程、業於本月二十八日當衆開標、計有裕慶公司・趙連起・鄭叔英・李桂記・曹金記・王裕興・潤發記・杜慶記・沈榮記・等九家、審核結果、沈榮記以九千八百零五元得標、合亟布告週知、此布、

◉浦東塘工局路工驗收訊

浦東塘工善後局在陸家嘴一帶、闢築馬路、籌畫經營、多歷年所、現在對於英美烟公司及永興洋行之交涉、早經辦結、附近各路亦正完竣、故日前呈報淞滬商埠督辦公署及上海縣淞滬商埠浦東分區籌備處云、查浦東二十四保云云、四角零六厘、特檢清册、送請查照、公同驗收云云、關驗收之期、約在明年一月中云、逕啟者、案查浦東二十四保二十四圖陸家嘴地方、英美烟公司英册五千五百二十五九千一百零三號契地之間、將張家浜河道填塞、迭次交涉、又該公司承租英册一千五百八十九號契地河浜消路等項、種種糾葛、迭次勘丈、會議民國十年、將英册一千五百八十九號七百十八分・及三千二百等號契地、歸併解決、游龍港基改築公路、名爲游龍路碼頭、十二年又將英册七千四百八十號契地、劃定浦西、此毘連英美烟公司之路也、法商永興洋行法册八百七十一號契地、民國八年自塘路至張家浜一段、劃用路地一丈六尺、與原有小路四尺合成二丈、自張家浜出浦劃用路地十尺、並由賴發洛稅務司於海關公地內撥路地十尺、亦合成二丈、此毘連永興洋行之路也、礎議規畫情形、歷經呈明有案、茲查以上路基、敝局先後填築、業已完竣、張家浜填成者、爲秋飇路、永興毘連者爲永興路、商稅務司賴發洛撥出者、爲賴發洛路、分段取泥填築、藉以開濬未築路之河浜、又自秋飇路接至塘路一段、翻修石片、名曰文塘路、因工程棘鉅、交涉尤多、分年逐步進行、計築秋飇路・永興路・賴發洛路・文塘路、各路工程用費洋一萬三千三百零一元七角一分、又濬張家浜河工用費洋一千三百九十三元四角零六厘、檢清册、送請查照、公同驗收云云、關驗收之期、約在明年一月中云、

◉四川路元芳洋行賬房昨晨鉅刦案

▲刦去金珠鑽飾一萬八千餘元

昨日午前三時許、四川路三十三號洋房、被盜匪撬門而入、兩盜登樓、設法撬開樓上元芳洋行之賬房門、並擊破玻璃窗、闖進房內、該室臥有職員六八人、均被驚醒、盜執手槍、嚇禁聲張、職員欲開電燈、經盜阻止、盜用隨帶之電筒四照、搜索財物無着、祇將司賬毛朝家身畔之夜光表一只搶取、即至買辦陳德培臥室、陳亦被驚醒、見盜執有手槍、駭極而不敢呼喊、盜迫陳交出鐵箱鎖匙、開啓鐵箱、將箱內鈔洋四十元、票銀一百兩、及金珠鑽飾甚夥、一併攫爲己有、携贓揚長而逸、事後檢點被刦之物、計値一萬八千數百元之鉅、立命出店董久峯、投總巡捕房報告捕頭、當派中西包探馳往、查詢一過、通飭各捕房一體緝贓盜、務獲懲辦、

◉警廳規定臨時賑濟貧苦辦法

淞滬警察廳嚴廳長以天寒地凍、貧苦有凍死者、特規定賑濟臨時辦法、昨發啟事云、逕啟者、時屆嚴冬、天氣陡寒、凡無衣無食之窮民受凍餓而死者、時有聞見、好行其德者、惻然憫之、茲本廳長受友人之委託、辦理臨時賑濟、以拯窮苦、暫定每一局署所隊長、銀十五元、如有不敷、再行續發、剋擬具辦法六條、通函知照、尚祈督屬實力施行、無量功德、此致、廳長嚴春陽啟事、擬具臨時賑濟極貧者辦法、開列如左、㊀所謂臨時者、因前次天氣暴冷、淞滬一隅、凍死多人、皆以飢寒交迫所致、故擬於陰曆年內、遇有大風大雨、或下雪及極寒冷時行之、如非有以上情形時、槪不給賑、㊁是項臨時賑濟、廳長受友人之委託、轉託廳屬各局署所隊辦理之、其執行人員、以巡邏隊充任之、每遇巡邏時、携帶小洋或銅元沿途察看、隨時代爲給賑、㊂所謂察看者、即察看左列情形方可給賑、(甲)不分男女、年在五歲至十五歲、確係眞正窮困之乞丐、可以給賑、如五歲之內、自己未能行乞或有大人提挈者、亦可酌給、(乙)年在五十歲以外之極貧乞丐、准予結賑、(丙)年雖五十歲以內、確因疾病赤貧、或身患殘廢者、可以給賑、左列者不准給賑、(甲)街市中有一種婦女小孩成羣行乞者、不給賑、若輩大都隸籍江北、每於秋收後來滬乞討、以報其歲寒之時機、固非赤貧者可比也、其各注意、(乙)吸食鴉片烟者、及邑廟前以行乞爲業者、不給賑、(丙)年富力强、雖係乞丐不給賑、(丁)本地住家及在破船住宿、並非眞正窮極或疾病尚能行乞者、不給賑、㊃遇有火災、多數難民先應查明人數、分別貧富報告後、再候核給、㊄每名每天給以小洋一角、務必在正午以後發給、着其購食、不致夜間飢寒凍死、蓋午前尚可行乞也、㊅因眞窮或疾病交困不能行乞者、雖天氣晴暖、亦每天給小洋一角、至年終爲止、或年內能行乞時爲止、

◉公共汽車開槍法人將懲辦

東南通信社云、公共長途汽車此次罷工、係爲該公司充任機匠頭目之法國人却潑龍、對一百三十號開車人行兇、開放手槍三響所激成、該法人却潑龍、現經公共租界捕房、解交法領事署辦理、法領事對於却潑龍之行爲、認爲失當、甚表不滿、擬將却氏解送法公堂從嚴懲辦、

◉貝蒂鏖路昨晚之刦案

法新租界貝蒂鏖路轉角第十四號門牌、陳華標所開之陳瑞餘順烟紙店、於昨晚(三十號)七點時、突來盜匪三人、北方口音、以購烟爲由、跳入店堂、抽出手槍恐嚇、當被搶去大洋三十元、鈔票二百五十元、携贓而逸、後由事主開單報告捕房、飭探隨文治前往查勘一週、回覆捕頭、諭令務獲該匪等到案究辦、

◉汽車碾傷幼孩身死之相驗

前日上午十時半、有一日人、乘坐四千三百二十號汽車、由車夫盧兆生司機、經過虹口乍浦路、由南往北、時有幼孩四口、由東向西穿過馬路、該車夫避讓不及、將一孩撞倒碾傷、當時被九百四十五號華捕查見、將傷孩送院、詎傷重不及醫治、旋即氣絕身死、該捕報告捕房、派探將屍舁入驗屍所、一面查明死者係湖南之子、名錦元、方八歲、昨晨將屍父及車夫傳所、稟請公共公廨陸襄讞會同英副領事、蒞所驗明、升座公位、訊悉出事情形、而車主日人亦投案聲明、願出資撫卹屍屬、中西官遂判驗得幼孩湖錦元、委係生前被汽車撞傷身死、着屍屬具結領屍棺殮、車主從優撫卹、

◉平濟利路命案之相驗

住居平濟利路地方之范士香、於前晚至老虎灶上泡水、不知因何與江北人丁會瑞爭吵、當被丁行兇、將范毆傷倒地、不省人事、當由巡捕到來、將丁拘獲、帶入捕房、一面將范送至醫院、奈因傷逾重、醫治無效、延至昨日身死、由院通知捕房、飭探將屍舁入同仁輔元堂驗屍所、旋經稟請讞員涖所檢驗一過、判候派西醫剖驗明白、再行核奪、

◉蒔花專家愛德萊逝世

文匯報云、工部局公園草地副監督愛德萊氏、已於昨(二十九)晚六時殁於公濟醫院、愛氏昨晨猶到局辦公、十一時許忽患急病、狀似胃內中毒、竭盡治療之方、卒不可救、數小時後即殞命、死者爲蒔花專家、一九一〇年自英應聘來滬、董理公園草地已十六年、克盡厥職、極爲蒔花界所重視云、

◉三牌樓昨日火警

▲火首不知何往

昨日傍晚五點五十分鐘、滬城三牌樓園子弄底一百五十九號門牌薛鴻慶家、不知如何失愼、立時冒穿屋頂、各區火會聞警、紛紛駕救火器具到場、接水撲救、約三十分鐘、始告熄滅、共燬平屋五間、事後該管警署往拘火首無着、據隣人云、薛鴻慶向開水烟袋作、近因生意失敗、將作閉歇、於日前與妻某氏口角、該氏負氣拋棄所生之女孩四口在家、渠則出外幫傭、未起火之前、約數分鐘時、目覩薛鴻慶携同女孩數口並衣包等走出、將門鎖閉、現在不知何往、亦不知火從何來云、

◉狄思威路發現無名女屍之報驗

滬北狄思威路後面泳廠地方荒塲上、昨晨發現年約三十餘歲之無名女屍一口、身穿藍布衣服、赤足、無鞋、頭部受有傷痕、血跡殷然、當經路人報告五區警署、查無家屬、立命該處地保投報地檢廳請驗、午後奉孫檢察長委派黎檢察官・沈檢驗員・等前往相驗矣、

◉郵務公會登記近訊

本埠郵務公會、自前日通告各會員簽手登記後、猶恐少數會員不明登記意義、昨日臨時執行委員會復發出告全體會員書、散布於總局及各分局以資解釋、茲略錄如下、「現在本委員會的任期滿了、不日就要產生正式執行委員會、本委員會德薄能鮮、偏嚴密組織計、業已製就會員登記表、現在發與會員們、希望會員們踴躍的填寫登記、

◉國民黨區分部開會記

國民黨第四區第三十九分部、於昨日下午二時開成立大會、市區黨部特派代表到會、當即推舉胡叔榮主席、首讀孫總理遺囑、總由市黨部代表報告政治狀況、及最近黨務、次區代表報告區黨部情形、次選舉職員、當選出胡叔榮爲常務委員、王敏之爲組織委員、吳忍石爲宣傳委員、馮管兩君爲候補委員、最後討論研究徵求等問題、至九時散會、

國民黨第五區二十分部、昨開黨員全體大會、李潤伯讀遺囑、主席容駿濂、宣佈開會理由、略謂、本黨從新登記、本部編爲第二十分部、前經開成立大會呈報市區黨部有案、今日開會、爲選舉出席代表、又蒙區黨部委員劉端洲同志蒞會、完了選舉手續、即請劉同志演講、旋即選出容駿濂・李潤伯・范驅光・鄧仲禹四君爲出席代表、繼請劉君演講、大要㊀報告登記情形、及黨務最近狀況、㊁工人農民係眞正革命份子、㊂注意大紳士著名流土豪等加入本黨之動作、㊃現在本黨容納很國革命人士之必要云云、

◉不給酬勞金案諭提書面辯論

陳公哲延律師在公共公廨狀訴屈臣氏汽水廠郭唯一不給酬勞金一案、由廨飭傳被告將簿據呈案核、昨又續審、原告代表律師聲稱、原告爲該廠經理處煒昌諸據供稱、原告在廠辦事甚力、是以每月給酬金一百元、嗣又加至一百六十元、自一九一九年至一九二二年、均係按月照給、後我因事赴南洋、遂由郭唯一取銷此項酬金、所有賬簿、係賬房經管、故未能完全呈案云云、繼由該廠副經理西人胡德上堂證稱、渠係一九二三年正月間到廠辦事、以前一切、槪不知情、並由兩造律師辯論之下、俞襄讞商之美副領事、諭被告先提出書面辯論、原告再行答辯、被告閱過原告辯論後、五日內得再補充辯論書、稟候會商堂諭宣佈、

◉仿冒商標僞造撲克之押儆

王明思・蔡錫全・被美國撲克牌公司指控僞造撲克牌、仿冒商標、損害營業等情、經虹口捕房派探李寶林・與一百六十二號西探、將王蔡兩人、拘解公共公廨、飭令交保候訊、昨晨提審、王明思供、此項撲克牌、係將舊紙重行修飾出售、並非新製等語、蔡否認串同仿造、陸襄讞核供、商之美何副領事、以王明思欺騙公衆損害、判押西牢六月、蔡具結開釋、僞牌沒收、

◉開槍傷人案犯禁押一年

寗波人楊阿昌(即許德和、於六月五號、糾黨在浙江路甯和坊開槍擊傷榮全逃匿、近被續巡捕房包探探少卿拘獲解由公共公廨、命押候訊究、已誌本報、昨晨提審、楊供此案確係我與在逃之陳阿明所爲、係我前會與傅榮全販土、被傅吞沒烟土七百二十兩、故我糾同陳阿明、在甯和坊弄內、找將傅扭住、由陳開槍擊傷之眼部是實、關讞員得供、與美員副領事磋商後、判楊押西牢一年、期滿逐出租界、

◉誘匿女子希圖强婚之移提

公共租界三馬路三百三十五號爲香房子之錢阿二、生有一女、小字金娣、今年十六歲、尚未字人、曾有住居滬南陸家浜橫馬路三十二號門牌王保山、使人前去爲伊子作伐、誤判未成、詎王竟異想天開、於前日唆使彭和順前赴錢家、將該女誘出、引至王家、正擬押逼成婚間、而錢失女後、查係彭和順來家喚出、乃投控公共捕房、派探將彭拘獲、訊悉前情、昨經捕房派探投一區一分署、請求協提、當由金署長派警會同按址前往、將王保山等一併拘解到署、訊供一過、准交捕帶回捕房、解廨訊辦、

◉食米平價局刊發徵信錄

上海食米平價總局、昨函淞滬商埠督辦公署丁總辦文云、敬啟者、本年因米價奇昂、由官紳發起於三月間籌設食米平價總局、陸續增設分局十處、至八月間新米登場、始次第停辦、業經函送在案、茲將自開辦以至停辦、一切售米担數、募款若干收支實況、刊成詳細徵信錄、送請察照備查爲荷、此致、附徵信錄一册、

◉前烟酒公賣局長陳荔汀病故

前任上海烟酒公賣局長陳炳華字荔汀、滿清時曾任知府、近年在滬賦閑、於前日病故、昨午入殮、聞家境不寬、身後甚爲蕭條云、

◉毛春塘筆莊招尋學徒

(大中通訊社)上海毛春塘復記筆莊來函云、唐金根、無錫人、年十七歲、中等身材、在法租界興聖街毛春塘筆莊內學徒、已有三年、忽於今春四月某日早晨、乘人未起身之前、私將舖被衣包、隨身携帶、不別而行、迄今已歷半載、音信全無、家中雙親、望子情切、痛不堪言、如有親友知其下落者、請通知該店、或無錫張鎭橋、轉寄上楷唐榮福家中、倘能骨肉早日重逢、此恩勝造浮屠七級、感德無涯矣、

◉虧欠人銀並保

左才宏昨延魏道明律師代表、投法公堂控稱、原告前用周先誠爲分店經理、詎被陸續私用賬洋一千餘元、向與理論、私逃無踪、直至現今、始行尋見、故併狀案求請飭追、詰之周先誠供、雖係虧欠、並無私用、求寬、中西官判周交一千元、人銀並保、着原告以民事起訴、

◉公共公廨訊案彙錄

昨日公共公廨訊理民事訟案、併誌於下、㊀錢秀濤訴韓鴻猷等不理方單押款案、堂諭、改期三禮拜、着各造互商辦理、㊁李福生訴趙國華欠借款案、堂諭、被告請求駁回、原告請求執行、限被告一個月清償、逾即飭提、㊂陸茂昌號訴郁玉廷侵佔商標註册費案、堂諭、被告不到、原告提出收據、應判令償還原告洋四百十五元、並自起訴日起、至清償日止、按年八厘之利息、堂費被告負擔、㊃任孝紡聲請執管遺產案、堂諭、給諭任孝紡管理、㊄陳長根聲請執管遺產案、堂諭、准給諭陳長根管理其故父陳升榮遺產、㊅顧鑄梅訴張錫坤租用機器留字糾葛案、被告延江一平律師辯護、堂諭、原告證據不足、將案註銷、㊆陸李氏訴陸子蕘等遺產糾葛案、被告延楊國樞律師辯護、堂諭、准其保留上訴權、㊇陳日昇訴薛仰才欠租洋案、堂諭、兩造均不到案、應予註銷、㊈汪侯氏訴夏增欠房租洋案、堂諭、同上、㊉張寶隆訴鄒讓卿欠借洋案、堂諭、兩造均請改期、照准、⑪公大米店訴馮佛靈欠米洋案、堂諭、被告不到案、經原告證明、應判令償還洋四十七元八角九分、並堂費、⑫久豐米店訴豐年保險公司不賠償火險銀案、堂諭、改期訊、

◉誌謝

上海臨時慈善會、爲慈善救濟事、商懇梅蘭芳王鳳卿李萬春等名藝員、假座大新舞台、於舊曆十一月二十六・七・八・三夜、合演名劇、昨承惠贈入座劵二紙、又承港粵滬華美電器行惠贈丁卯年月份牌四幀、書此併謝、

來函

◉范祥巖來函

敬啟者、舍弟善巖、於陰曆本月二十日晨、偕女戚方氏(髮已剪去)至南站、乘車赴斜橋轉海寗、刻接二十三日海寗家函云、人未到家、亦無音信、殊覺詫異、當此時局不靖、深恐發生事故、爲此敢請大主筆先生、將此函登入來函欄內、實爲德便、此請撰安、再是日上午、趁車赴杭諸君、途中如有見聞類是事件、請即通知上海法租界台灣路三號鄙人收爲感、范祥巖拜啟、十一月二十六日、

公布欄

◉江蘇高等審判廳

▲民庭判決 瞿惟理與曹成因賬田涉訟上訴一案(判決主文)上訴駁斥第三審訟費由上訴人負擔▲王明修與孫天成因貨欵涉訟上訴一案(判決主文)上訴駁斥第三審訟費由上訴人負擔▲邢天煥與張仲宣等因租欵涉訟上訴一案(判決主文)上訴駁斥第三審訟費由上訴人負擔▲仇榮明與劉董氏因請求給付償欵涉訟上訴一案(判決主文)上訴駁斥第三審訟費由上訴人負擔▲吳樹森與劉澤霖因請求交田涉訟上訴一案(判決主文)上訴駁斥第三審訟費由上訴人負擔

▲刑庭判決 沈亮臣因鴉片烟案聲請停止羈押一案(裁決主文)沈亮臣應繳保證金二千元暫准停止羈押▲孫年春聲請撤銷傷害罪覆判一案(主文)初判核准▲陳劉氏放火誣告罪被訴一案(判決主文)上訴駁斥

◉江蘇高等檢察廳

▲批示 強積榮請求將張強氏發回執行由狀悉查張強氏業已聲明第三審上訴來所請發回原縣執行應無庸議此批▲周文泗等聲明上訴由狀悉查核原判尚非不合案已確定所請應無庸議此批▲趙錫卿聲明上訴由狀悉候調卷核辦此批▲王陳氏等聲明上訴由狀悉候調卷核辦此批

以上十二月二十九日

◉上海地方審判廳

▲民庭判決 一件判決朱三元借欵與張福生借欵涉訟一案(主文)被告應給付原告朱三元借欵本洋一百元利洋二十四元被告應給付原告張馬氏借用本洋五十元利洋十二元訴訟費用由被告負擔▲一件判決劉陳氏與劉雲如因居涉訟一案(主文)劉陳氏應與劉雲如同居劉雲如之反訴駁斥本訴及反訴訟費均由劉雲如負擔▲一件判決黃執生與周桐林等定貨涉訟一案(主文)被告周桐林應照樣交付原告猪油三十擔上項猪油被告周桐林如不照付應由被告潘桂發賠償由被告平均負擔▲一件判決方廷鈞與周裕林借欵涉訟一案(主文)原告之訴駁斥本廳民國十五年訴字第一五二號之支付命令廢棄訟費由原告負擔▲一件判決陶庭耀與馬幼亭貨欵涉訟一案(主文)被告應給付原告經理之亞細亞火油公司貨欵銀四百六十兩三錢二分八厘訟費由被告負擔▲一件判決吳義記與陳惠昌貨欵涉訟上訴一案(主文)上訴駁斥第二審訴訟費用由上訴人負擔▲一件判決黃文選與黃文達贈田涉訟上訴一案(主文)原判廢棄參加人申被上訴人備足原價向被上訴人回贖回害訟費除因參加所生之訴訟費由參加人負擔外由被上訴人負擔▲一件判決陳士彬與陳士芳契約涉訟上訴一案(主文)再審之訴駁斥再審訴訟費用由再審原告人負擔▲一件判決陳春衞與謝文濂抵欵涉訟一案(主文)陳春衞應償還謝文濂抵欵本洋一千二百元又一千元本之利息每月一分五厘利率自民國十三年陰曆四月初三日起二千元本之利息每月二分利率自民國十二年陰曆九月二十五日起均應付至執行終了日爲止但利率不得超過元本如陳春衞無力償還及抵押之田不能執行或能執行而償不足一千元抵欵之本利應由黃壽山負責償還訴訟費用由被告等負擔▲一件判決康朱氏與瑞利輪船公司賠償涉訟一案(主文)被告應賠償原告損害洋五千三百元訴訟費用由被告負擔▲一件判決湯寶山因欵項涉訟聲請覆審一案(主文)聲請駁斥聲請費用由聲請人負擔▲一件判決王葆瑜與江德興租屋涉訟一案(主文)被告租住項茂記所有大通路之房屋應准原告收回自租被告應給付原告租洋二百零三元五角訴訟費用除撤回部分三分之一歸原告負擔外餘歸被告負擔▲一件判決與志元與邢金根米欵涉訟一案(主文)被告應給付原告米欵洋一百六十九元三角訟費由被告負擔▲一件判決周運卿與高錦志貨欵涉訟一案(主文)被告應於本年陰曆十二月二十日以前給付原告貨欵大洋三十五元四角四分五厘訟費由被告負擔本判決應予假執行▲一件判決沈文秀與沈運芳等債務涉訟一案(主文)被告沈運芳應給付原告墊欵洋一千六百元原告其餘之訴駁斥訴訟費用由沈運芳負擔▲一件判決鄭筱容與陸樹藩抵欵涉訟一案(主文)被告應給付原告抵欵洋四千元及自民國十四年陰曆三月二十七日起至執行終了日止按月一分三厘計算之利息訟費由被告負擔▲一件判決胡毛狗與郁根深貨欵涉訟上訴一案(主文)上訴駁斥▲一件裁決孫安瀾因貨欵涉訟不服裁決抗告一案(主文)抗告駁斥抗告訴訟費用由抗告人負擔

▲公示送達(全文在本廳揭示場公佈) 一件判決葉正昌與王錫榮因原欵涉訟案件本廳定於十六年一月二十八日上午十時爲公開辯論日期除選任律師陸瑞徵爲該被告王錫榮特別代理人外仰該被告遵期到廳辯論毋自延誤特此公示送達 右仰被告王錫榮知照

▲公示送達(全文在本廳揭示場公佈) 一件判決陳金根等與王根發等欵項涉訟案件(主文)被告王根發應償還原告陳金根借欵本洋一百元及自民國十五年九月十一日起至執行終了日止按月二分計算之利息被告王根發應償還原告闞增運貨欵洋七元銅錢四千一百文借欵洋二十元借欵并應自民國十五年七月十五日起按月二分利息至執行終了日止上開王根發應行償還之借欵本利如王根發無力償還由姚德培代償清楚被告王根發應償還原告王富清借欵本洋五十元及自民國十五年七月二十五日起至執行終了日止按月二分計算之利息被告王根發應償還原告潘松林貨欵洋九十八元原告其餘之訴駁斥訴訟費用由原告王根發負擔 右仰被告王根發姚德培知照

▲公示送達(全文在本廳揭示場公佈) 一件判決梁慶璽與陳瀝君等因債務涉訟案件本廳定於十六年一月二十八日上午十時爲公開辯論日期除選任律師陳奎榮爲該被告陳瀝君特別代理人外仰該被告遵期到廳辯論毋自延誤特此公示送達 右仰被告陳瀝君知照

▲公示送達(全文在本廳揭示場公佈) 一件判決民國十五年初字一七七八號徐文山與金伯華等因債務涉訟案件本廳定於十六年二月十四日下午一時爲公開審理日期除選任律師張恩灝爲該被告金伯華等特別代理人外仰該被告遵期到廳辯論毋自延誤特此公示送達 右仰被告金伯華胡長祺知照

▲公示送達(全文在本廳揭示場公佈) 一件判決民國十五年初字一九七二號王金平與程卿子等因欠欵涉訟案件(主文)程卿子應給付王金平租金大洋六十五元小洋十角訟費由程卿子奚永福胡鑑奎平均分擔 右仰被告程卿子奚永福胡鑑奎知照

▲公示送達(全文在本廳揭示場公佈) 一件判決顧莽得生與莫介康等因債務涉訟案件(主文)莫介康應償還顧莽得生本洋四百元並自陰曆本年七月初八日起至執行終了日爲止每月二分之利息如莫介康無力清償由韓玉才代還訟費由莫介康負擔十分之九韓玉才負擔十分之一 右仰被告莫介康知照

以上十二月三十日

◉上海地方檢察廳

▲批示 ▲黃福江狀悉查此案第二審判決并無不合業已確定所請上訴應不准此批▲陳附富狀悉仰即覓具妥保來廳候核此批

以上十二月二十九日

今日各影戲院戲目一覽

戲院	戲目	戲院	戲目
中央	愛情與黃金（中國影片）	新中央	良心復活（中國影片）
恩派亞	合浦珠還（中國影片）	卡德	軍閥末路
萬國	會串名劇	中華	孟姜女（中國影片）
世界	三年以後（中國影片）	中山	珍珠塔（中國影片）
百星	雙雄奪美記	虹口	衣店艷史
愛普廬	如此巴黎	卡爾登	惡魔
通俗	和平之神（中國影片）	共和	羅蘭失鑽記第七八集 四本；滑稽笑片 四本
東華	南北統一	奧迪安	鐵血男兒
上海	浪蝶（中國影片）	夏令配克	行行重行行
北京	苦樂鴛鴦（中國影片）	新新	兒孫福（中國影片）
新世界	失意的英雄（中國影片）	大世界	愛國傘（中國影片）
小世界	癡情少年	天韻樓	黃種蜜業
九畝地	呆中福（中國影片）	金星	探親家（中國影片）
新愛倫	銀漢紅牆		

今日各舞台戲目一覽

戲院	戲目	要角
大新舞臺	夜 徐母罵曹 英雄義 四本太眞外傳	王鳳卿 梅蘭芳 李萬春 姚玉芙 楊瑞亭 姜妙香 朱桂芳 侯喜瑞 蕭長華
大舞臺	夜 卅一本 卅二本狸貓換太子	小楊月樓 李桂春 毛韻珂 留鑾雲 趙韻聲 趙如泉 姚俊卿 劉[illegible] 張桂芬
天蟾	夜 三四本大紅袍海剛峯出世	劉筱衡 劉漢臣 唐韻笙 陸仲元 劉奎官 劉玉琴 陸樹田 董志揚 彭春珊
新舞臺	夜 丑表功 虹霓關 遲遲進寶	周鳳文 潘月樵 夏月潤 汪優游 王艷秋 馬叔良 吳竹香 韓長寶 夏良民
笑舞臺	夜 後三笑換衾箱	陳秋風 王无恐 胡化魂 王少白 王雪塵 陸怡紅 鄒美文 張大公 汪靡陀
新世界 大京班	日 菴堂會 昊天關 夜 南天門 風波亭	白叔安 趙月樓 王錦仙 孟宏垣 伍鳳肴 雷鑒財 劉雲舫 張鑫昇 馬春山
新世界 崑劇	日 六月雪出獄回獄 夜 皇甫吟 守歲侍酒	朱傳茗 顧傳玠 周傳瑛 施傳鎭 張傳芳 汪傳鈴 華傳浩 倪傳鉞 王傳淞
新世界 遠社	日 說勿出 夜 後本范高頭	趙文聲 吳學笑 耿風鑾 張恨儂 顧醒恐 陳筱霞 宋擎輕 吳樵音 顧哀鴻
新世界 紹興戲	日 三本一女換太子 夜 前本珍珠塔	衛梅朵 張雲標 馬潮水 樊小清 丁豕父 秦月峰
新世界 武林班	日 玉連環 夜 何文秀	
新世界 上海戲	日 打胎記 夜 十九本欺父出家	王小新 施蘭亭 趙月珍 唐春林 施春軒 施竹亭
大世界 大京班	日 孟姜女 一箭仇 夜 八本狸貓換太子	潘雪艷 陳善甫 郭坤泉 郭素蘭 蓋天紅 如鴻聲 李蓮芳 潘雪芳 邱德成
大世界 新劇場	日 九命奇冤 夜 後本玉蜻蜓	俞樵翁 挑翠 張彩霞 鍾美玉 陸嘯梧 藍天厄 章曉霞 張一樵 方一也
大世界 揚州戲	日 姊妹易嫁 夜 蔡鳴鳳回家	筱玉英 筱玉琴 筱玉梓 筱玉翠 筱玉蘭 施雲生 裔樂鳴 張福庚 董士耀
大世界 寗波戲	日 銅台 紫金鞭 夜 青石嶺 開陰陽	楊玉亭 筱月樓 韓丞壯 鮑于璐 陳福天 小月紅 金奎軒 小雲飛 朱榮奎
大世界 紹興戲	日 四本玉連環 夜 四本文武香球	王佩卿 王永春 雪玉梅 張雪芳 俞蓀喜 陶素蓮 趙鳳雲 尹德林 華保財
大世界 蘇州戲	日 百花台 夜 玉連環	
大世界 武林班	日 雙頭案 夜 王清明	
大世界 無錫戲	日 僧帽記 夜 百花台	袁老二 過昭容 劉召廷
大世界 滑稽戲	日 母女同嫁 夜 呆人前後世事	楊醉蝶 邢哈哈 凌無私
大世界 十景戲	日 珍珠塔 夜 小梅香塗陽河	董別聲 翠霞女士 拜月女士
大世界 本地戲	日 賣餛飩 夜 連環計	孫是娥 劉子雲 張愛琳
新新 大劇場	夜 二本狸貓換太子	于桂芬 馬秀英 繆黑燈 金鳳樓 吳雲霞 海棠花 周金玉 張翠娥 張少峯
新新 新劇	日 鴛鴦譜 夜 淩連生殺娘	羅笑倩 夏天人 愼愁紅 李曼英 譚志遠 張大公 裴灼灼 秦哈哈 汪靡陀
新新 精神團	日 教歌 夜 頭本三縣並審	張冶兒 易方朔
天韻樓 大京班	夜 全本宋十回	周憲卿 譚紅梅 武錫坤 于笑儂 魏德奎 陸子良 杜文宴 何馨顯 張雪芳
天韻樓 髦兒戲	夜 神仙世界 玉堂春 南陽關	崔金霞 朱韻聲 倪雄艷 朱桂芬 王小鳳 朱小卿 呂筱珊 元元紅 楊春岩
先施樂園 大京班	夜 六本狸貓換太子	張韻琴 廉寶連 劉榮軒 麒麟豹 路凌雲 劉寶寄 鄭君麟 唐秀蓮 賈春虎
小世界 大京班	日 溪皇莊 請宋靈 夜 洛安州 討漁稅	單德元 孟小帆 趙鏡雲 張連生 蔣銳雄 富仙舫 崔韻玉 張紫珊 張李官
小世界 新劇場	日 朱買臣 夜 亂世一姑娘	主情夢 葉文英 張桂生 周增植 陳明珠 黃蕙芬 諸亦珍 唐笑梅 沈蝶儂
小世界 紹興戲	日 前本三仙爐 夜 頭本孟麗君	童正初 金雪芳 謝碧雲 凌鳳山 唐伯林 應榮芳 朱逸如 黃雲加 裴鳳仙
小世界 笑社	日 花生米 夜 泣豆記	張醉桃 吳一笑 方映游 張靜餘 姚一民 俞夢鶴 趙醒民 唐化身 沈芝芳
小世界 本地戲	日 二本小庵堂 夜 十二本玉蜻蜓	丁曉娥 丁少蘭 趙三寶 沈金生 花月英 胡雪山 朱寶寶 于少卿 楊錦文
小世界 四明戲	日 康王廟 夜 三馬浪蕩	小金花 小桂寶 孫翠娥 吳小蘭 陳阿高 汪阿生 張德元 小菊花 吳小山
共舞臺	夜 蘇州城 三四本蓮花公主	毛燕秋 粉菊花 林樹森 [illegible] 小蘭春 周[illegible]

瑞和洋行禮拜五拍賣

准於廿七日十點鐘在本行拍賣打字機……D

魯意師摩洋行

禮拜五拍賣 稍漬疋頭

1641D

壳件洋行

始創自同治九年 即英一千八百七十年

禮拜五拍賣 遭漬棉紗疋頭

二十七日上午十一點鐘 洋疋頭 富貴棉紗

D1639

利紀生洋行 禮拜五拍賣 腸廠店底

D1643

公平洋行 放期拍賣 每逢禮拜二 不限價拍賣

D1615

魯意師摩洋行

禮拜三不限價拍賣 唐宋元明名人古畫 人物山水花卉走獸 頂古百年前一又

D1642

失票作廢明聲

遺失滙票明聲作廢

甲B6025

遺失莊票

6912B甲

遺失滙票明聲作廢

甲B6044

失票明聲

甲B6061

遺失明聲

B甲6058

遺失圖章

0657甲B

遺失提單

甲B6060

明聲遺失

甲B6041

遺失存摺明聲

錢化佛失物啟事

甲B6099

遺失存摺

乙B7381

遺失明聲

乙C7368

遺失莊票

遺失明聲

B甲6088

遺失存摺

6090B甲

遺失明聲

遺失憑信

甲B6095

聲明作廢

B乙7366

聲明作廢

甲B6083

聲明作廢

甲B6075

聲明作廢

甲B6079

遺失莊票明聲作廢

甲B6078

聲明作廢

遺失股票息摺 聲明作廢

乙B7067

搬場汽車出租

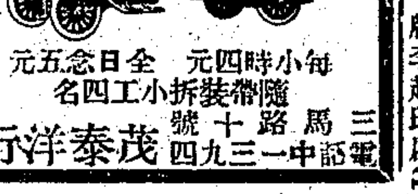

每小時四元 全日念五元 隨帶裝拆小工四名

三馬路十號 電話中一三九四

茂泰洋行

乙B6645

顧琴福鑒

甲B6077

陸題秋弟鑒

6039B甲

尋覓使女

甲B5604

朱虞生啟事

甲B6096

聲明

B6076

美豐銀行啟事

B乙1640

捲逃聲明

離婚聲明

甲B6019

上海公共會審公廨公告

甲B3395

受盤聲明

甲B6017

推盤聲明

甲B6070

受盤聲明

甲B6071

寶山縣署賣東動田廣告 公召遠運場畝

甲B6098

優等洋房廉價出售

出售田地

乙B6268

香烟廠廉價召盤

頂好牙粉原料廉價出售

(Magnesium Carbonate) 與 (Precipitated Calcium Carbonate)

B2116

聘請藥鋪經理

甲B6083

招請總賬房

乙B7291

欲營照相業者注意

7333B乙

廣告地位出租

B乙7362

催眠術

上海保國 中國精神研究會 授治療 6293寄遞 乙B

贈

起租聲明

乙B7337

上等洋房招租

B6094

吉屋召頂

乙B7352

吉屋出租

甲B6033

新屋召租

B1t0102

新屋召租

4056戊B

新建房屋工竣招租

四馬路有優美店面分租

戊B4435

優等房屋召租

甲B6024

新屋召租

新屋召租

美租界 新屋召租

衡裕公司經租

一採斷根 治頑癬藥水

拔毒止癢 癩疥瘡藥

周文卿花柳專科

周文卿君 獨擅其技 斬輪老手 花柳全科 最短時

三十年於茲 現值梅毒 解毒藥品

六馬路存濟醫局

耳聾復聰丸

蓋世無雙功效神速包愈斷根

爛耳散 立愈

程鳳生 德和

乙7407

法麟氏醫生秘製白濁丸 立刻止痛止濁一匣全愈

白濁 三天 橫痃下疳 包好

白濁丸 下疳散 橫痃丸

德法

天德京都堂 專治花柳 壽門

Vapo-Cresolene

活保加素連藥霧精

專治各種咳嗽氣喘流行性感冒傷風立刻見效老幼咸宜在歐美行銷已五十餘年用法一將藥置霧化器內燃燈熱化使臥室內滿佈藥霧病人睡時吸入能止咳安睡呼吸照常病可早愈

此藥霧精連同霧化器各藥房均有出售

美國紐約 活保加素連公司製造

上海南京路四十號 科發大藥房經理

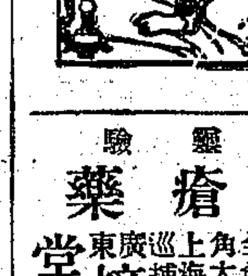

非常靈驗 癩疥瘡藥

專治爛疥癢乾濕 ……

東廣巡捕房西馬路首 接元 堂啟 B

心胃氣痛水

千金調經丸

婦女至寶 女界良藥

調經

體虛白帶丸

補體強身 二盒全愈

上海濟生老藥房

三友實業社大減價廿一天

夏歷十一月二十三日起

上海南京路石路西三友實業社門市部郵售部啟

乙7350

王旦星啟事

乙7297

隱廬第十四期 舊本書目出版

無論本埠外埠見索即奉

上海三馬路暐隱廬書莊謹啟

上海華商證券交易所召集股東常會通告

照股東名冊所列通信地點函送入場證等件以便股東攜帶入場與會外特再登報通告俾得週知并自十五年十二月三十一日起遵章停止過戶到股東會終了日止特此通告

本所依據章程第十五條定於民國十六年一月二日(星期日)即丙寅年十一月三十日下午二時在本所開第十屆股東常會報告賬略議決支配案除函

乙7246

戊4532

哮喘氣急之唯一神藥

哮喘一症有輕重緩急之分外感內虛之別大率皆因根源虧耗腎氣不足濁痰上衝呼吸不變則哮喘氣急之病發矣本主人幼習岐黃長益精究博訪局潛搜秘傳妙方得成此哮喘氣急神丹一藥應試多人功效卓著每年治愈新久哮症已難勝數此藥性極和平功能大補肺無膩滯之虞除氣有自然之妙無論感冒風寒痰壅氣喘或腎虛火旺肺金受爍吼哮喘急及老年氣虛行動發喘壯年色慾久嗽肺痰小兒天哮食哮寒哮水哮鹹哮風哮各症久年不愈遍醫無效者此丹服下立能平喘除氣消痰止嗽輕症一瓶全愈重則一料斷根如桴應鼓百發百中惟須注意假冒凡盒內無辨真券者幸勿誤購

大盒二元附送止哮膏一張 小盒一元 每打十元

總發行所 上海 崔氏瓣香廬啟

上海南京路拋球場

麗華公司冬季大減價廿五天

由夏歷十一月十六日起

惠顧禮券五元以上 贈送精美日曆一個

◉二老新婚　楊一笑

河南朱某與陳某女士。於今年十一月二十六日。行結婚禮。聞新郎年六十一歲。新娘年六十歲。皆係破題兒第一次。二老新婚。世所罕見。故親友送賀聯者。如君子偕老。白頭如新等句。皆雙關二老新婚之妙語云。

◉上海掌故談　鬱逵

▲東坡書蹟

上海會經閣。有東坡書醉翁亭石刻。紅巾之亂。或謂燬於火。或謂沈於江。不可究詰之矣。據松江錢氏。曾見拓本。共凡八幅。遒勁豪壯。想為坡公當年得意之筆也。

▲徐氏刻印

近百年來。上海之金石家。外高伯祖趙謙士公秉沖外。當為徐紫珊也。及徐下獄之後。得其寸縑尺素者。以其叛逆。悉行毀棄。不敢留存。故徐手澤。絕少流傳。余友朱蓉鏡留學日本時。曾於東京帝國博物館中。見徐手刻徐渭仁印玉章一顆。玉邊方寸。刀法精絕。宜為日本人所重視。前年地震。此章保存與否。不可知矣。蓉鏡尊人紫君丈。嘗於徐園書肆中。購得宋槧漢書殘本。每冊首頁。有會為上海徐紫珊所藏朱文印章。蓋徐氏藏也。雖此寥寥數字。亦可見當年徐之胸襟矣。

▲觀林合璧

徐紫珊嫂某氏。欽旌節孝。徐為請龔定庵作傳。林文忠手書。定庵為有清一代作家。文忠則為有清一代名臣。觀林合璧。自是難能而可貴。纂修志乘者。以徐叛逆之故。遂亦擯而不錄。故談上海掌故者。遂亦少所談及云。

▲明宮舊物

上海上庠重建之時。邑人趙敬修出明刻五倫書一部。鐫明倫堂正脊。道光二十九年之役。瀛城陷落。為西兵穴脊取出。後為賈氏所得。書凡六十二卷。分訂二十四冊。缺去一冊。祗存二十三冊。版匡絕巨。高至營造尺一尺三寸三分。寬至八寸一分。黃紙封面。每冊首頁。有廣運之寶朱璽。為明宮舊物也。此書現由賈氏裔孫送入上海修志局。視其御製序文之尾。書為正統十二年五月初二日。知此書為前明英宗御製。而此書之頒刻。當在是時也。

▲閣老牌坊

朝陽門內。有閣老牌坊一座。昔為前明相國徐文定光啟建也。利瑪竇來華傳教時。當時君相相率奉教。其為之相者。即徐文定也。故文定於天主教。曾受洗禮。聖名保羅。今日徐家匯之天主堂。閣即文定故宅。而徐家匯人。多世代奉教。殆為文定提倡所致。然今日文定子孫。散居城內者。反不奉教。亦一異也。吾國繙譯泰西科學書籍。實自文定與利瑪竇繙譯幾何原本始。自是而吾國於算術。代有聞人。未始非文定之功也。

◉江育芬殉情記　鄭逸梅

舒城江氏綠水園。得名於清乾嘉時。至同治光緒之際。已劃其大半讓於他家。餘亦荒蕪不堪矣。江氏有巨卿翁者。自滇南作宦歸。稍有宦囊。思修葺之。未幾病歿。不果修。子少卿。益不在意。園仍荒廢。垣牆兀頹。與隣家通。僅荒篠隔之而已。少卿疏懶不事生產。既而與人合商失敗。家遂中落。不得已。再至滇中。妻葉氏。女育芬。居於家。用一女僕。子年已二十餘。少卿攜之外出。顧家雖中落。尚有薄產。儼然紳士家氣象也。鄰為苗姓。亦世族而貧者。家居母子二人。父亦在外省。子年十九。名瑞雲。讀書喜吟詠。又工畫花鳥。江女育芬。常於後園中至其家。乞瑞雲作家書寄雲南。育芬工繡。又乞瑞雲畫而繡之。育芬年十八。兩家皆未定姻事。雖兩小無猜。頗有脈脈含情之意。苗母亦甚愛江女幽靜。惟謂所惜文理未曾引申耳。育芬聞之。乘間又常問字於瑞雲。瑞雲自傾心教之。江母亦喜瑞雲。惟以其家貧為嫌。故雖經苗母託人求庚帖。而未之許也。忽接雲南家書。謂將遣僕來接眷去。命早事預備。以一時不能即歸。且此間頗可靠。為上案所契。故欲作久計也。育芬得書。頗憧急。以示瑞雲。瑞雲亦憂甚。計無所出。兩月後即成行。家中事託族人管理。育芬與瑞雲私相泣別。勉為慰藉之詞而已。育芬既至雲南。意緒無聊。懨懨而病。病漸重。不肯服藥。母測知之。以告父。父謂苗氏世鄰。門戶亦相當。婿既才。當女意。何嘗不可。因謂女。苗瑞雲我亦器之。當作書與之論婚。且招其來此成合巹禮。我與其父本至好。亦即作書告之。無不諧也。女聞之喜甚。病遂漸瘳。亦苗瑞雲固雲南江氏派人來。發書讀之。亦驚喜欲狂。以告母。欲即日成行。母言當告父。而書中已明言有書至其父所。瑞雲乃姑待。待一月而父書至。許其至滇就婚。欣然上道。及未數百里。渡谿遇盜。沈水死。僕得脫。歸於江。育芬聞之。復病。未幾殞焉。一昨余聞友述。乃歎曰。初誤於園未修葺。致兩家未能隔絕。繼誤於家規不肅。乞作書。當江母自去。何以委之育芬。而初之不即允求婚。亦為一厄。有子女之家。其慎之哉。

◉參觀俄人畫刻展覽會後　思紅

俄人普特而司基。於本月二十五日起每日上午十時至下午七時。將其繪畫雕刻作品。在霞飛路一百四十七號陳列十日。余適以事道經該處。因折入往觀焉。會中共計作品一百三十六點。畫居多數。雕刻僅十件。金屬者八。石膏者二。皆飾仿古作也。畫類甚繁。油畫色蠟畫約百餘件。鉛筆速寫畫約數十件。其他木炭畫鋼筆畫等。約合數十件。風景畫如上海普陀。杭州。蘇州等處。各有寫生動物肖像。滑稽。圖案等。應有盡有。來賓無不驚其萬能者。名畫中風景。如四號之尊。十號之朝。四一號之海濱。九三號之夜。九四號之洞口。九五號之湖上。九九號之寶叔塔。一〇六之橋洞。一二五之廟。一五五之耘田。諸幅色調最佳。肖像多非寫品。奕奕生動。各具精彩。滑稽圖案如一二兩號。離奇光怪。極調色之能事。速寫者。有羅漢像數十尊。（註有華文南無三昧尊者。南無光明燈尊者等字樣）與裸體像數十尊對列。莊嚴法相。各□論通。殊艷相映成趣。又有朝山僧人。及蠹者等諸幅。描寫老到。見者捧腹。此等怪現狀 作寫生資料。固深具美術價值者。惜乎令其攜回本國後。不免又多顯我大中華國民生活之一次醜態耳。

空門懺語　（四十三）　天笑

那個女子聽得我喚了伊的名字。也是一驚。伊道。這位姊姊。怎麼知道我的名字。我們不是在那裏見過的嗎。我實在是眼鈍得很。竟記不起來了。我道。我們實在沒有見過。但是我想起來了。姊姊的名字。卻是喚做碧珠。我這幾句不明不白的話。登時把伊蒙住了。伊愕然了一下。笑道。這又奇了。既然沒有相會過。姊姊怎麼知道我喚做碧珠呢。我沉吟道。有位劉仲華。姊姊可認得他嗎。伊聽我說出劉仲華三字。臉上登時一紅。低着頭道。認得的。姊姊可也認識這個人嗎。難道從前姊姊也在北京。我道。你可知道仲華有妻沒有。伊道。我是只知道他沒有妻的。我曾經問過他。他矢口說沒有妻。現在聽姊姊這樣說來。只怕他是有妻的吧。我笑道。他自然是有妻的。豈但是有一個妻。而且有兩個妻咧。碧珠道。真的嗎。他那騙女人的法子。真是高妙。想他的夫人。一定也是受他的騙。吃他的苦頭不小。不知他的兩位夫人。卻在那裏。現在還在一處嗎。我道。他如此行為。那能還和他在一處。你要見他的兩位夫人嗎。近在目前。但是不能再說是他兩位夫人。只能說被他蹂躪過的兩個女子罷了。碧珠聽了我的話。張大了眼睛。只是向我瞧。伊好似墮在五里霧中。真是莫名其妙。便道。姊姊的言語。使我很不明瞭。到底是怎麼一回事。第一件。姊姊既和我沒有會過面。何以認得我。第二件。怎麼說楊仲華兩位夫人。都在這裏。我那時便詳細告訴他。我就是嫁過楊仲華的。起初怎樣怎樣的要好。嫁了他。便一變從前的態度了。我的認識你。卻是在照片上認得的。你不是送了一件絨繩衫給仲華嗎。就為了你。仲華和我大吵大鬧。因而離婚的。又把朱勤宜先嫁劉仲華的事告訴他。朱勤宜就是現在妙慧師。也是我的同學。我們真所謂一爛木頭聚在一浜。巧也巧極了。奇也奇極了。不過我們還不明白你為什麼也到這裏來。也走上我們一條路。請你老老實實的說出來吧。

藝林

◉哀豔詞

黃四孃家踐玉鉤。蟬衫帶下無愁。合歡花結相思樹。亥送東□□。鄉燈華燭照蘭宮。念念繁紛此夕忙。翠鳳金蟬雙鬢擁。翺蛾初換□味。微金盤玉簪珍。郎懷悅倘姿情眞。這□唐花釵鈿約。從□新人。雅事琴瑟想髮鬈。神方無分拜朱顏。嬌娛瑤佩歸何處。從□樓□□。閒窗愁見架餘醿。腰削肩纖瘦不知。春水赤闌橋照影。淚眠□□□。心絲菜迥玉虎絲。銀瓶轉汲夜深時。幽修古井微波裏。繡被鴛林□□。

◉濟兒天殤詩以哭之　曹夢魚

轉眼芳蘭跡已陳。浮生如夢夢如塵。非能縱有重來日。怕迷離亦不眞。

◉思敬女校十週紀念游藝會記　林西

耶誕節日為思敬女校十週紀念之期。校中特舉行游藝會兩天。藉茲慶祝。記者蒙友人惠券一紙。故得躬逢其盛。耳目接觸。拉雜書之。想亦關心該校與注意女子教育者所樂聞也。

思敬校址在姚家弄朱家祠。游藝會即設校內。記者於下午一時驅車往觀。校外已車水馬龍。來賓絡繹。中以女賓為多。鬢影釵光。盛極一時。校門四柱繞以鮮艷花紙。點綴煥然一新。翠柏等堆。嵌成思敬萬歲四字。上首國校旗交叉。臨風而舞。似表示歡迎來賓者然。七八職員。和藹招待。忙碌異常。來賓入內。各給紀念冊一份。藉作紀念。

會內布置。尚□秩序井然。游藝會場有二。設在東西兩廳。記者先至第一場。見留齡之兒童十人。正樂其月明之夜之生活。天真爛熳。笑容可掬。且歌且舞。興趣盎然。可人兒也。次為雙簧一劇趣姑娘。工作與掌聲並起。以伶俐詼諧之口才。加活潑滑稽之舉動。唱做配合。恍如一人。一對好搭擋。引出來賓大哄笑。又次為奇夢短劇。所劇為六年級級任李守眞編。劇中寓意云有朱思敬者。十齡生辰將屆。其姊為之慶祝。思敬喜歡欲。後在閱書室朦朧睡去。見自稱幸福仙子之麗者。向彼稽首慶祝。復引彼遊歷仙境。行至一處。見橫上大書思敬萬歲。前程萬里八字。轉瞬間八字幻為仙女八人。聯袂起舞。唱祝頌歌。思敬喜極而醒。於是乃允其姊為之鑒。飾思敬之十齡女生。念白吐語。齒晰流利。做作亦絲絲入扣。眞為難能可貴。飾八仙女者容態皆靚。舞態停勻。亦博得觀眾讚美。新劇畢。記者轉入第二會場。適逢鈴根女士當眾揮畫。作花鳥牡丹圖。鮮豔深穠之色。花染丹紅之彩。濃淡相宜。筆亦拔秀。來賓讚美不置。洎畫畢。乃往展覽室參觀。途經校園。假山峭立。小溪灣繞。嚴冬無鮮花翠木之點綴。然幽雅不因是而減也。各科成績。以刺繡科為最生色。濃妝淡抹。琳瑯滿目。美不勝收。圖畫亦復可觀。以丁淑英女士之花鳥為最美。有栩栩如生之概。瀟湘如女士之山水。亦復不弱。而王文尉女士之八字楹聯。風味別具。尤為來賓所欣賞。其餘各□。因限於篇幅。不克詳述。參觀後出。經第一會場。則智世劇金錢造成的浪子。已在表演。記者因尚有事。故不及博觀而出。

◉觀梅結語　攝庵

浣華此次來滬。所演新舊各劇。無不異常賣力。歷四十餘日之久。而座不稍衰。設非有眞正之藝術。能博大多數之歡迎。又焉能至此境界。其舊劇之寶蓮燈奇雙會兩劇。尤膾炙人口。無論內外行。無不一致讚美。御碑亭一劇。前赴東瀛。為彼都人士所極端稱道。而吾於此三劇外。覺其四郎探母。春秋配。武昭關。武家坡。玉堂春。宇宙鋒各劇。亦各有獨到之處。宇宙鋒裝瘋一場。處題實做。不即不離。空靈入幻。貼切戲情。惜此來竟未一演。新劇中霸王別姬。為有目共賞。號召力亦以斯劇稱強。別姬外吾尤亟賞其黛玉葬花。善能曲曲繪出瀟湘妃子之孤芳冷艷。別有懷抱。戲情雅瀹。合稱名貴之作。太眞四本。比較上以二本最稱完善。第就太眞本事。其材料原極豐富。就其事實。加以穿插。劇中之配角。量材器使。支配勻稱。洵洋洋一齣可觀之劇。聞浣華返京後。亦擬將此劇大加修飾。並連帶將珍重閣主所編之羅浮夢腳本。譜製新樂府。於明春新歲首。實現於舞台上。按羅浮夢主角之梅花仙子。隱切梅氏本人。全劇以梅花作背。暗香浮動。別具體裁。劇中之樂庫妖畏與夫山溪之水景。月明林下。仙袂飄飄。果能佈出特殊幽雅之彩景。必更為觀客耳目一新。亦一出極之好劇也。

游藝消息

▲快活林影片公司之處女作「哥哥的艷福」、業已攝成十分之八、該公司昨在北新涇攝取女主角徐素娥徐素貞在屋頂上與眾惡徒鬥劍、極形危險、眾惡徒俱從頂上跌下、當時旁觀者莫不捏心吊膽、又聞該公司尚有地雷炸燬房屋及汽車一幕、容俟此幕攝竣、全片即告成功云、（歎宮）

上海金業交易所股份有限公司第十屆股東常會通告

本公司定於十六年一月廿三日（即陰曆丙寅年十二月二十日）下午一句鐘在本公司市場內開第十屆股東常會除報告營業狀況及本屆帳略分配純益金外並補選理事改選監察人凡我股東請於一月十三日起至念二日止每日上午九時至下午四時憑股單至本公司股務處領取入場券暨選舉等票議決其通知書一項因多數股東查無住址援例省略以歸簡便再本公司股票自十五年十二月念四日起暫停過戶俟開股東會後再行繼續辦理特此通告

伐咳貝母精吉捷
東西各國醫藥界尚未成功

吾國藥材出產豐富可冠全球惜醫學界例古方宗法前賢不加研究鮮特殊之效力 [illegible]

冬日更愛
香烟亦可愛
梅蘭芳牌香烟
更可愛
中國南洋兄弟烟草公司出品

別開生面之

瓶社

一日刊

陽歷元旦出版

八開式道林紙精印第一期用二套色逐期更換校對正確格式新穎辦法特別由各社員輪流編輯互相鉤心鬥角出奇制勝

基本社員

馮夢雲　洪洪水　胡曉秋
陳劍農　于蘭孫　王元龍
謝　豹　沈睦公　王訓麟
唐鴻章　馬壓琛　鄭劍秋
郭祖勛　王立方　華伯陽

優待定戶

本刊簡稱瓶社報每二日一張每張零售銅元二枚定閱一年計洋二元半年計洋一元一角三個月計洋六角均連郵費在內今為優待定戶起見特定下列三種贈品可選取一種

四明名人箋

箋係明州日月軒主人即瓶社社員葉明山君監製中有方椒伯張夢飛諸名家題字及古畫銅鋅版都百餘種用道林紙印精雅絕倫定本報三月者奉贈一束半年奉贈二束全年加贈相術秘密大寫眞一冊

相術秘密大寫眞

此書係菱清蓬萊兩女士所口述馮大少爺筆錄全書約七八萬言洋裝精訂一厚冊有銅版鋅版數十幅揭穿相術界種種黑幕手此一冊西洋鏡完全拆穿更有菱清口中所說的蓬萊女士種種秘密蓬萊口中所說的菱清女士種種秘密光怪陸離聞所未聞馮大少爺即小日報編輯馮夢雲君別署其生花妙筆早為讀者所欽仰此書尤為其精心之作全書已成業已付印約明年二月初出版定價大洋六角至瓶社購預約券者祗收三角凡定瓶社報全年者奉贈一冊全年贈二冊三個月者須另補大洋一角待出版後准憑券來取書

戴鈞鍔先生書聯

戴鈞鍔先生與張丹翁先生對門而居其書法功力極深漢碑尤所擅長求書者踵相接本社中人與先生交誼頗深今因缺乏相當優待定戶之贈品商請先生幫忙凡來定瓶社報三個月者贈書四尺聯一付半年者贈書五尺聯一付全年者除贈聯外並贈相術秘密大寫眞一冊（憑券取書贈書聯者紙張須自備約期取件決不誤）

瓶社　地址望平街七號三層樓

ZB7373

上海英租界大馬路
文明書局
冬至新年用品大廉價

新舊圖書　中西文具　碑帖畫冊　畫片鏡架　屏聯堂幅　兒童玩具　陳飾用品　唱機風琴　自來水筆　美麗賀卡　精印名片　信封信箋　日記日曆

廉價日期
中華民國十五年陽歷十二月四日起一個月

廉價辦法
本版圖書碑帖畫冊照平時折扣減低一折
儀器文具外版書籍屏聯堂幅各色彩紙照平時售價再打九折
玩具鏡架各種賀卡信封信箋特價發售格外低廉
廉價以現款向英租界大馬路總發行所購買為限

本局監製之彩鳳牌唱機現已開始門售優待各界特定廉價為日無多購請從速　文明書局附啟

俗語

成功百訣二十五版　士成功百有乾憤訣
一書經本館二十五版每冊仍收回印本銀五分
外埠函購加郵費一分售寄處本館營業部寄售處
中華職業教育社中華書局

◉除夕（人生觀）　隨

俗呼除夕為年夜年夜二字實遠不如除夕之有味。試問除夕何味。豈以家家各吃過年夜飯祭餘之肴饌必較豐於平日而以為有味乎非也抑以歲晚務閑敘家庭之樂事而以為有味乎亦非也。

除夕二字之味。其味不在夕字而在除字意謂及此一夕當掃除一切舊染之污而抱來年一切更新之思想其希望無窮而其興趣至厚以為有味誠哉其有味矣

但一般人意中之除夕常指舊曆之十二月末日言而余意中之除夕則指新曆之十二月末日言夫既抱來年一切更新之思想而即此除夕之名詞尚拘守舊習而不能移之於新曆則除字之味安在乎此意亦大可味也。

◉廢除新年美麗賀片之鄙見（經濟）　拜月

韶華似箭。一轉眼間。又民國十六年矣吾人於此新年聲中例有互贈賀片之舉曩歲予亦嘗具此習慣每屆新年即紛紛忙碌贈送親友同學凡曾與一面者皆贈一張承彼輩亦一一轉送回片予更懸掛壁間各種花樣五彩鮮妍為之奪目不禁手舞足蹈以助新年之趣而不知此種金錢消耗為數極鉅蓋市上所售之賀片每份賤者亦須二三分貴者竟至數角不等予所用之片以三分一角為度而每年所耗竟在二十元左右然此不過予一人之數尚不過膨設以萬人計之當在二十萬元之上矣以有用之金錢消耗於無謂之周旋殊為可惜轉不若以此鉅款合辦工廠容納無所歸依之貧民既救人之急復於個人亦可獲得紅利之分潤一舉兩益何樂不為或謂賀片往還原所以聯絡感情若並此而無之不將疏遠交際乎予曰否吾人處世貴在實在不貴浮華彼此果真相契向之交換賀片者不妨以登報賀年代之於友誼固無所損且不至有所遺漏而所費亦有限耳吾願滬上德會諸君與夫識者同如贊成鄙意同聲提倡焉（乙種酬）

◉血液之研究（衛生）　鍾鳳

㈠功用　血液運行全體輸送養分於各部以維持其生活白血球且有撲滅細菌之能力藉以避免疾病

㈡成分　血液之成分有二一曰液體性成分即血漿一曰形成分即血球血漿為澄清黃色而含有蛋白質之液體血球由血清及蛋白質而成

㈢血球　血球有赤白二種赤血球為扁圓狀在一立糎中男子有五百萬個女子約四百五十萬個白血球占赤血球之五百分之一大於赤血球有運動機能能食細菌惟食後自身亦死

㈣血色　赤血球中含血色素故血液呈赤色血色素能攝收氧氣輸送身體各部氧氣充足則血呈鮮紅色不足則呈暗赤色

㈤血量　血液約占體重百分之七五在成人約有五磅等於體重十三分之一在嬰孩約占體重十九分之一

㈥循環　血液循環可分大循環與小循環二種大循環始於左心經大動脈及全身動脈再由毛細血管集合而成靜脈再由上下大靜脈還注於右心小循環起於右心經肺動脈入肺經毛細血管由肺靜脈注於左心其目的各異大循環將血液中所含養料送給於各部同時吸收其穢敗物成靜脈血及至右心再由小循環至肺排泄血液中之炭酸吸取氧氣還流於左心

㈦凝固　血液流出即凝固而析出血清其原因由血漿中之纖維原素與血球中之纖維發酵素起化學作用變成纖維所致有此機能故皮膚受傷不致流血不止（乙種酬）

◉發請柬宜改登廣告（禮俗）　銀

國人素崇禮制每有婚喪喜慶之事必發柬親友通知時日所以示愛樂與共休戚相關之意法至善禮至周也但發柬之事在鄉里間似尚可為若交游廣闊之輩專特發柬則每多遺憾蓋世事日繁酬應愈廣戚友散居各埠非盡可以柬通知者發柬之時必先錄一名單窮搜冥索期無遺漏但結果必有一二人遺忘未錄及至事後相見彼此聚談為戚友者必怫然不悅以為君何薄於我家有喜慶竟不以相告此豈人情之常耶此一事也又或以郵遞關係偶爾遺失結果彼此必互有不歡在發柬者熟望其來而終於蹤跡杳然而受柬者則始終未獲一柬及知其事亦必不歡不寧惟是郵遞請柬即使能送達矣但以時日關係柬到之日事已逾期使受柬者無從弔賀明知其事而又無法以致送禮儀此等事件我嘗屢以詢人蓋數見不鮮也

鄙意婚喪喜慶之事不必發遞請柬可改登報紙廣告其利有三㈠敏捷　紙遞送敏捷無論遠近各地報紙必于定時送到較請柬準確為㈡經濟　廣告之價格定尺有限而柬帖之需要則必倍於廣告且須寫名號住址又復需時郵花寄遞亦殊不經濟也㈢普遍　報紙銷路廣遠中上之家必備一份凡有喜慶婚喪之事閱報者皆能知之而受柬之家恐遺漏其相差誠不可道里計也

上海圖書館　大贈送十天

▲今日購書滿洋一元贈送中國銀行鈔票一角
▲加贈十六年日曆一個多則類推切勿錯過

激石生著小說十種　新上海繁華夢　海上燃犀錄　海上指迷針　如此官場　海上銷金窟　紅樓夢抉隱　中紙金玉緣　社會風流史　退醒廬筆記　中國痛史　飛行劍俠　燈光劍影錄　孽海棲聲　紅紛英雄　一粒珠　飛仙劍俠大觀　游俠英雄傳　武俠大觀　梅瓣集　秋星　小說素　老殘遊記　戰地鴛鴦　雙雲記　婚前　情場之變化　未婚之妻　情海風波　怪夫妻　薔薇花　上海俗語辭典　紅波　一線天　金鐘罩　區中人　二百五　樟柳人　還魂茶　機關鎗　破蒲扇　孤鸞恨　情慾寶鑑　筆記精華　花影尺牘　戀愛尺牘　交際尺牘

以上各書外埠加一郵費　郵票足用通寄
發行所上海四馬路十五號　〇七號
丁2022

感謝穩妥戒煙

樓品芳

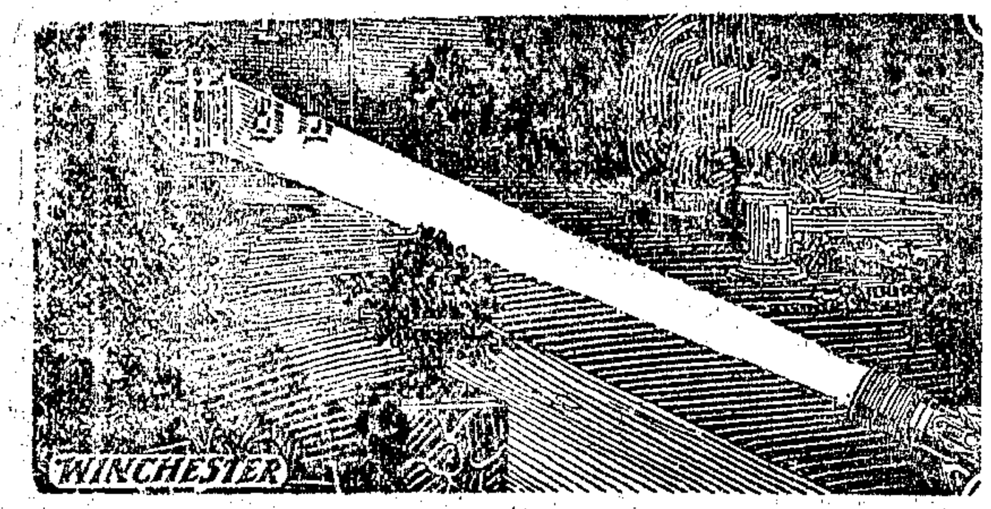

文極司脫
電筒電池
光射及遠　明亮如晝
靈便經用　異常可靠

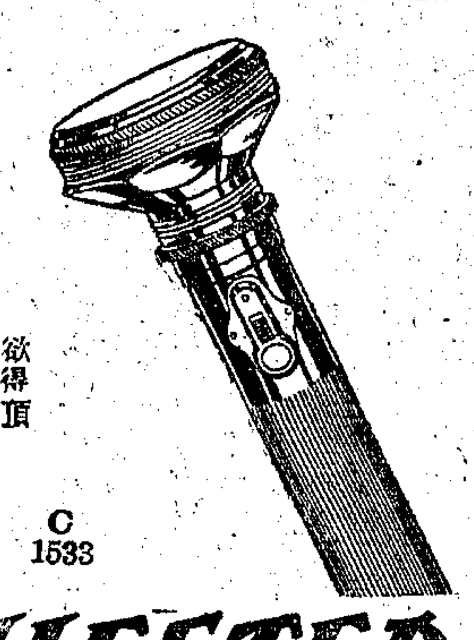

◀總經售處▶
鴻康電料行
（上海南京路八十五號）
C 1533
WINCHESTER
TRADE MARK
No.301

袁製 痛瘋骨痛露

主治　骨節酸痛　有背腰痛　腿膝疼痛　四肢瘋癱　寒濕凝筋　半身不遂　瘋濕骨痛　渾身酸楚　邪瘋感冒

每瓶大洋六角　務請認明金雞商標

上海西新橋北濟華堂藥房發行　各埠藥房均有分售

治癇如神　仙品馬寶

頭刻奏效

頭痛時速服美國安寧公司立止頭痛藥餅可以頭刻奏效請認明紙盒上紅色英文字及藍色三角形中西各大藥房均有出售

立止頭痛藥餅

STEARNS' HEADACHE WAFERS (SHAC)

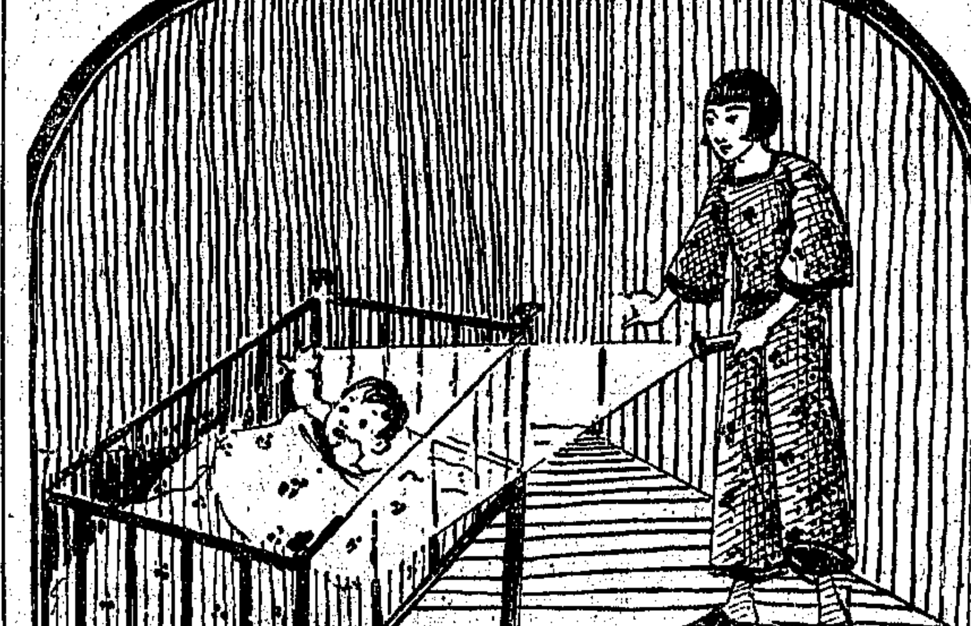

EVEREADY
FLASHLIGHT

入夜必需

為一身安全計　應用永備電筒

永備射遠電筒光亮力足經久耐用光度分三百呎四百呎八百呎及一千呎四種

各處電料百貨店均有出售

743

留心假冒惟我一家秘製
專治身體虛虧年久白濁

體虛白濁丸

德和公司　程鳳生醫生秘製
2086

父母鍾愛兒童活潑之捷徑

欲使兒童活潑須先謀以強身良劑調治之司各脫乳白鰵魚肝油為兒童最合宜最穩當之良劑常服能使孩童強健發育充足百病不侵為父母鍾愛子女者主要之捷徑也

賜顧時須認明包皮紙有（漁夫負大魚）商標為記庶不致誤

各大藥房均有出售

(1)

CARD CLOTHING

鋼絲布

本廠專造各式鋼絲布。無論梳刷毛絨織物，棉織品，絲織品，及其餘紡織品等，無不適用之。此項鋼絲布，構造絕佳，極為經用，裝以頂上硝皮，厚滯呢毡，橡木底背，化硬橡皮，棉地基盤或他種質料，扁圓或三角式鋼絲，一應俱全。衆造清棉紮紗等用之鋼絲布發客，垂詢價目，承索樣子，無任歡迎。

各種呢絨紡織機件，代客估價，並不取費。

CRITCHLEY, SHARP AND TETLOW LTD.
(Branch of Card Clothing and Belting Limited.)
Prospect Mills, CLECKHEATON. and Bay Hall Mills HUDDERSFIELD ENGLAND

本廠兼營關於紡織業之一切事宜。

Agents.
Dyer and Phillips, Pty. Ltd.
325, Flinders Lane,
Melbourne.

上海經理　萬泰洋行
◀圓明園路七號▶

172-6　(4)

補血壯陽片

生殖自療器

衛身月經帶

節育避毒器　生殖靈

小兒方便袋

總發行所　百靈藥社

商業新聞

▲特訊▼

▲南京有米六萬包、即日運滬、

▲今日有現欵九萬元、大條七十根、共值洋九萬元、運往香港、

▲招商局通告、本日起上海運土貨赴大通安慶、祇到蕪湖起陸、照納稅釐轉往、

▲昨有花旗顏料四千三百箱運到上海、

▲中國綠茶二千五箱運往菲洲、

▲本日有生油五千桶、裝運至新加坡、

▲日輪亞菲利加丸電告、有大宗美國沙定魚五千七百箱、准一號進口、

▲前日所報亞丹士總統輪、所來美條銀九〇九根、昨午進口、已提入庫、

▲本埠日郵社倉庫內、現存四頭紗布六四五〇箱、又一一七五〇包、又存冰精八千包、精糖八萬九千四百包、

▲大阪電、冬菇仍疲軟、高莊一八〇元、中莊一七〇元、次一五〇元、

▲廂館電、魷魚轉定、燥冬三八元、潮冬三四元、

▲長崎電、淡菜貨缺、漲二元、售六七元、

▲津幫來電辦鋼板千三百担、成交價五釐貨四兩半、七釐半四兩三錢半、

▲二十四號美白鐵現貨奇缺、價甚挺、

▲竹頭鋼條定價飛漲、市價高二兩許、

▲東京電、日本對美滙兌、因紐約騰貴、合四十九美金、

▲金融▼

◉金價續跌一兩四錢 ▲最低到過二兩一

昨日大條銀來電、近遠期均不動、仍爲二十四辦士九三七五、及二十四辦士八七五、中國賣出、印度買賣均有、市況平定、紐約電報、銀價亦不動、仍爲美金五角四分、日英匯兌改大八分之一、辦士爲二先令零十六分之五、日美不變、仍爲四十九元、金價略見趨疲、交易依然稀少、下午更形清淡、僅數錢上落、三時十九分即行收盤、結果較上日跌小一兩四錢、二月份標金上午八時五十五分開盤、價四百零四兩、(最高價)賣者衆多、毛盤即小至二兩八錢、旋略回至三兩五錢、九時半匯豐掛牌揭曉、英美日三匯均勿動、市場賣氣未衰、九時四十八分跌爲二兩一錢、(最低價)市面極定、嗣後在三兩與二兩五錢之間往返盤旋、十二時半收盤爲四百零二兩四錢、午後一時五十五分開盤四百零二兩三錢、價格愈穩、二時二十二分高至二兩九錢、二時半掛牌開出勿動、金價僅二三錢變化、延至三時十九分收盤四百零二兩六錢、最高低相差一兩九錢、登帳價格、本月份四百零二兩、一月份四百零三兩、補水上下午均四百零二兩、始亦仍無開出云、

◉外滙市況略鬆 ▲滙口滙票稍有結定

昨日本埠外匯滙豐掛牌價除港滙改勝爲八十一兩七錢五分外、餘皆不動、外商銀行頗有賣意、華商亦稍有售出、惟爲數不鉅、日商銀行方面大致買進、交易因屆陽曆年底、終日未見暢旺、滙口商稍有滙票結定、以滙價適宜故也、結果市況略鬆、茲將英美日三匯掛牌價銀行間成交價及洋行結價分列於後、

▲英金 滙豐掛牌價 一 四·七五 與上日價同

銀行間成交價	最高	最低	收盤
十二月份	一 五·四三七五	一 五·三七五	賣一 五·三七五 買一 五·四三七五
三月份	一 五·三七五	一 五·三一二五	賣一 五·三一二五 買一 五·三七五

洋行結價	最高	最低	收盤
十二月份至陰曆年底	一 五·三一二五	一 五·〇〇	一 五·三一二五
陰曆新年至六月底	一 五·一二五	一 五·〇〇	一 五·一二五

▲美金 滙豐掛牌價 五八·二五 與上日價同

銀行間成交價	最高	最低	收盤
十二月份	五九·五〇	五九·四三七五	賣五九·四三七五 買五九·五〇
三月份	五九·四三七五	五九·三一二五	賣五九·三一二五 買五九·四三七五

洋行結價	最高	最低	收盤
十二月份至陰曆年底	五九·三一二五	五九·一二五	五九·三一二五
陰曆新年至六月底	五九·一二五	五九·〇〇	五九·〇〇

▲日金 滙豐掛牌價 八四·〇〇 與上日價同

銀行間成交價	最小	最大	收盤
十二月份	八二·四三七五	八二·五〇	賣八二·五〇 買八二·四三七五
三月份	八二·五〇	八二·六八七五	賣八二·六八七五 買八二·五〇

洋行結價	最小	最大	收盤
十二月份至陰曆年底	八二·五〇	八二·六二五	八二·六二五
陰曆新年至六月底	八二·八七五	八二·八七五	八二·八七五

◉釐拆昨俱鬆動 ▲新幣汕厦仍有裝去

▲銀拆 昨早市較前日早市小一分、爲五分、午市不動、劃頭開盤白劃、上海銀行劃進劃頭三十餘萬、洋銀行方面向錢業拆進二十萬、廣建兩幫向銀行收出銀匯欵二三十萬、前日錢業向銀行收出現銀二十餘萬、小總會銀拆二三分、劃頭白劃、

▲洋厘 昨早市較前日早市小一釐二毫半、爲七錢三分九釐七毫半、午市又小七毫半、爲七錢三分九釐、洋銀行方面如麥加利買進十餘萬、華銀行共買進洋六七十萬、計中交兩行進三十餘萬、其他華商銀行進三四十萬、廣建兩幫昨未買進新幣、而汕頭厦門裝去新幣四五十萬、客路方面、鎮江蕪湖裝來現洋及鈔票共一二十萬、公價洋售出三十餘萬、早市成交新幣一萬一千、價照市加一厘半、鈔票五萬三千、價照市減一八七五及二毫半、票劃各欵一百零八萬二千、午市成交鈔票五萬六千、價照市減三一二五、票劃各欵九十八萬、新幣無市、現洋早午兩市一無交易、小同行早午市做開單毫、均較前日早市小一厘半、爲六錢五分八釐半、雙毫早市小一厘二毫半、爲六錢二分二厘七毫半、午市大二毫半、爲六錢二分三厘、銅元大一千、爲三百六十三千、

◉浙屬匯兌已不通

昨日上海銀行內匯行市報告云、漢電銀跌洋漲、津電銀洋匯均無上下、此外除濟南烟台青島蕪湖無變動、浙江各屬因軍事關係、市面緊急、匯兌暫停、茲將各大埠匯價撮要列表如次、

地點貨幣	匯價	比上日	地點貨幣	匯價	比上日
天津行化	1041·50		烟台銀元	1007·00	
漢口洋例	1023·00	跌0·25	青島銀元	1005·00	
天津銀元	1001·00		蕪湖銀元	1005·00	
漢口銀元	1015·00	漲1·00	南京銀元	1001·50	
北京銀元	1001·00		蚌埠銀元	1005·00	
濟南銀元	1008·00				

▲證券▼

◉北京九六暗盤尚平穩

昨日北京電、玖陸暗盤由四二七、漲至四三四、至下午五時落爲四三二、成交約三四萬、

◉九六交割案已涉訟 ▲整理實無問題

昨日係華商證券交易所辦理公債期貨十二月份交割之期、除九六交割須展緩五日、詳見昨日本報外、整理各債交割、仍循向例舉行、交割結果、惟某一戶以有糾葛未清、暫由交易所代爲處理、其他全部結束、故整理交割可全無問題、惟九六交割問題、昨忽以涉訟聞、此事外間傳之已久、前日交易所方面有主張照常交割之說、遂見諸事實、但該所忽中夜變更計劃、延緩五日、此蓋非意料所及、使交易所而於昨日照原定計劃實行、或引起官廳干涉、未可知也、公廨傳訊及諭令各項、於昨日上午送達該所、聞理事方面、已商由該所法律顧問、依法辦理、據日前經紀人方面所述、其焦點在㊀交易所不得於公廨許可之前、將現存之九六交易、强制執行交割、並不得再有交易入帳、㊁交易所應將十月起之九六場帳及其他關於九六之一切簿據送交公廨、㊂關於九六之一切證金亦應全部繳存云、

▲商情▼

◉疋頭略動之原因在銀根 ▲呌莊貨無須發價…錢莊對放客號家極謹慎

▲東西疋頭 昨疋頭市面雖略有出入、然無甚大之變化、環境惡劣、依然無顯著之交易、客幫銷路、因軍事關係、均在觀望中、本街以浙局尚未解决、明春營業決無樂觀、故囤積貨亦未敢多辦、惟際此銀拆鬆動之際、各銀莊錢莊、苦於無可運用、對於疋頭業中之殷實者、頗爲遷就、因此落令貨略帶活動、如羽紗夕法藍紗等類、相當之品、稍有鑒進、雲南幫祗小價直貢呢去路較鬆、餘均微細、建帮進日漸辦後、胃口已呆、長江一帶、形勢極清淡、沙市九江蕪湖、無一處不在停頓中、成都近來歡貨頗形需要、但自萬縣案發生後、檢查某貨甚爲嚴厲、故貨須郵局寄去、頗感困難、重慶幫仍有購入、惟須輪船難、現楊森軍隊復退入川中、船隻往來、因恐兵差、購形稀少、宜昌間僅恃川嘉公司之四輪維持交通、據云、自從運去之貨、將暫儲漢口、山東幫依然不動、天津情形似稍活動、東貨中雙童麻元直貢呢復跌二厘半、售開二錢四分、黑白條色丁川幫已稍購入、如諫鼓雙童匯價均二錢二三、西洋貨花花絨祇和歌山尚有現貨、價須每碼二錢上下、漢口幫頗有售進、標亦被東貨完全侵佔、致毫無生氣、深色者因價貴走動呆木、但淺色昨仁記六子祗售四兩、亦難出脫、羽紗花式稍次者已毫無市面、昨茂隆五彩蓮雲花條子等、行中未曾開價、本街尚有胃口、儘可商議、隨時作定、白條子麻紗、仁德景泰價均錢九分上下、

▲元芳叫莊 昨循例開拍放期六禮拜疋頭、計排四百六十一件、共一萬九千九百十五疋、均係不限價拍出、較上週共多叫七十件、計三千一百八十五疋、各幫花購者、以高麗幫夫胃較濃、餘均清淡、大致客幫匯戶及同業等預進爲多、良以放期無須墊銀也、價格比前似乎略好、惟花色貨仍平軟、茲將拍出各貨細數分列於左、

	件	疋		件	疋
泰西緞	三九	一、一四〇	市布	三八	三、九〇〇
尺六絨	七	一四〇	原布	三	三二五
直貢呢	四	一一〇	竹布	四	三〇〇
羽綢	一三五	四、〇九〇	漂細布	八	四〇〇
紅布	四	二八〇	漂布	一〇九	一〇、四四〇
共計	四六一	一九、九一五			

◉柴炭飛漲 ▲浙路阻滯之故

柴炭爲用途最廣之燃料、來自浙杭上游、今因戰氛暴發、致山貨不能運來、本埠柴炭各同行、頗形恐慌、售價頓增數倍、如烏光炭自三元二角驟漲至五元、平頭統自一元一角漲至一元八角、大號和炭自一元六角、中號和炭自九角漲至一元三角、杭柴自一元二角漲至一元八角、但市價雖高、仍苦無貨以應云、

◉呢羢現交居多 ▲除熱銷貨外無胃口

昨呢羢同業會市面依然穩健、各毛貨價格均平靜、然客幫生意已屬尾聲、祗本街對於熱銷貨、進胃尚不弱、如駝灰嗶嘰、鼻烟華達呢、深褐色花呢、並爛糊毛棉印花呢、及中關樁子一兩七八錢大衣呢之類、逐日選色拆疋、各門莊號都有買進、緣滬上銀根大有提緊之象、定貨號家亦不願再放賬、故週日現交居多、非熱銷貨途無問訊、市盤只能保持原價云、

◉本月期紗花之交割數 ▲漢標三、九〇〇担…人標三、〇五〇包

▲期花 十二月份漢標、月初價在二十八兩四五錢之間、經長久盤旋、一無上落、市勢極疲、因實際生意無發展之象、廠商失望、故市面不振、嗣至中途、因貨物稍遜、解進不合標準、略有退却、於是漢幫大抵空頭、一般散戶更形恐慌、市況驟高、頗有向榮之氣、最高至二十八兩九錢、詎料月末日商鑒於情勢不利、不願收貨、紛紛大批售出、額數殊鉅、於是驟跌至二十八兩四錢半、結果交割價爲二十八兩五錢、總値銀三九六、一五〇兩、交割數計一三、九〇〇担、收貨者廠商爲多數、交貨均係漢帮、茲將經紀人收交兩方及牌號量數分誌於後、

收貨者	一號恒大	三、四〇〇	十八號公記	二、五〇〇	二十五號長豐	一〇〇
	十號恒益	一、八〇〇	三十二號天隆	五、〇〇〇	三十一號泰生康	一〇〇
交貨者	三號永裕	一〇〇	九號公記	八〇〇	十二號鴻泰	二〇〇
	二十號天隆	一、〇〇〇	三十五號長豐	五〇〇	一〇一號益成	一〇〇
	三十三號仲記	七、八〇〇	三十一號昶記	五〇〇	一〇六號玉成	一、〇〇〇
	三十五號利昌	二〇〇	四十七號恒德	八〇〇		

▲期紗 十二月份標紗在月初價爲一百二十四兩九錢之間盤旋、無甚上落、市況平靜、交易亦稀、但實銷受戰事影響、各幫採辦停頓、實方因價格低賤、不願脫售、市氣維持不動、至月終幾日、實方因貨品稍有相差、不及解進、祗得抵補、驟漲一兩、結果交割價爲一百二十六兩、總値銀三八四、一五〇兩、交割品計鑑金魚一五〇包、福壽一五〇包、雙鶴一五〇包、三羊文明紅寶金雙喜各五〇包、飛機一〇〇包、人鐘六〇〇包、雙象五五〇包、團體一二五〇包、共計三〇五〇包、收交兩方、均係廠商、茲將經紀人牌號及量數分誌於後、（單位包）

交貨	一五號益康	二〇〇	二七號燮泰	一五〇	四八號寶昌	五〇
	一八號公記	四〇〇	二九號明華	五〇	五三號立豐	二〇〇
	一九號遂記	一、六〇〇	四六號愼記	二〇〇	五九號和大	一〇〇
收貨	一號恒大	八〇〇	三六號長豐	二五〇	五三號仲記	二五〇
	二六號泰振	四〇〇	二六號天隆	九〇〇	六四號永昌	五〇

◉外棉轉穩後本埠紗花之形勢 ▲尚未能看好…實銷不動

▲棉花 昨外棉平靜、漲跌互見、人心益疲、市上實銷仍無發展、日商舉動極靜、昨日接漢函云、該處市面稍堅、但搜辦者甚寥落、當地銷數亦呆、日商態度仍觀望、惟鄭漢貨車業已可通、查鄭州存積豐厚、前受兵車影響、不能運輸、故到漢貨物稀少、陰曆年底尚有大批抵漢之說、因該處鄉農早已賤價搜購、無機運出、將來到漢後、市面不無影響、故該幫心思仍低、碼頭到貨、計陝西花一千六七百件、通州花八九百包、姚花四五百包、公會上現貨祇有姚花售開二十八兩八錢、廣幫進一百包云、

昨日美棉始因西部預測良佳、實氣旺盛而疲、後因空頭抵補轉堅、計期貨漲一至七磅音、現貨跌五磅音、英棉期貨跌二至六點、現貨跌二點、埃及棉現貨跌十點、印棉停市、原電錄左、（二十九日電）

美棉		比上日	英棉		比上日
一月期	一三·六四	漲〇·〇五	三月期	六·七四	跌〇·〇五
三月期	一三·八五	〇·〇七	十月期	七·〇二	〇·〇六
五月期	一三·〇二	〇·〇四	現貨	六·八五	〇·〇二
七月期	一三·一七	〇·〇一	埃及棉	一三·九五	〇·一〇
十月期	一三·二四	〇·〇一			
現貨	一三·九五	跌〇·〇五			

一月期		
最高	一三·六五	〇·〇七
最低	一三·五四	〇·〇一

▲棉紗 昨紗布交易所因月底辦理交割、期紗停市、紗業公會稍有市面做開、但客幫中實銷仍呆滯、人心軟弱、緣時局混亂、各方進意冷淡、據業中人云、外棉如上漲、紗市當可維持穩固地位、照目前局景而論、趨漲仍難、因紗廠生產步增、消費日減、往年在此時各幫購辦期貨、甚爲擁擠、今紗廠雖極願遷就、而客方裹足不前、昨日廠售出二十支砲台紗數十包、價跌一兩五錢、而生意甚少、未能引起客胃、計由天津進八十包、內地幫進六十包、野雞幫進二十包、蕪湖幫進十包、廈門幫進二十包、北幫進十包、福建幫進二十包、共計二百二十包、行情跌二錢半至九錢、一兩九錢、售盤如左、

二十支藍鳳	一三四·五〇	十六支砲台	一三九·〇〇	十支富貴	一三〇·〇〇
二十支雲鶴	一三三·五〇	十六支寶光	一三六·〇〇	十支孔雀	一二〇·五〇
二十支水月	一三六·〇〇	十六支藍鳳	一三一·五〇	十支人鐘	一二八·五〇
二十支立馬	一四〇·〇〇	十六支水月	一三九·五〇	十支帆船	一三〇·二五

◉寂寞無神之粉麥市面

▲麪粉 昨日粉市、上午開盤後、交易又極清淡、市面以買賣均淡、近期祗落二厘半、遠期則以前日洋麥之落價、人心曾一度衝動、正二三月份、各較前日落七釐半、惟某廠在此洋麥報疲之際、拋貨竟無所聞、諒係比價尚未大符、不欲冒險從事、然以往事相衡、或者正在靜待時機耳、及下午開盤、十一十二月份、依然盤旋、二三月份交易雖仍淡寡、惟以賣方稀少、致市面回好七釐半、結果與前日無軒輊、視察本月份之局面、因不久即須交割、多空似早就緒、衆之客胃不振、當不致發生大變化、遠期則須視洋麥定價究屬如何、方能有所依據也、至昨日棧單未開交割、祇接近日商之某戶、收去兵船粉一萬包、仍裝天津販售云、

▲小麥 昨日期麥市面、上午各盤、完全不開、因買賣均失主宰、形同撐持、及下午開盤、本月份初開四兩七錢七分、後步步見鬆動、收盤低至四兩七錢四分、查本月份期麥之疲弱、半因粉銷無神、廠家預備收貨者、爲數甚少、半因貨身低次居多、買方對之尤覺乏味、然以內地之情形相較、身色無論如何不佳、終較產區便宜不少、廠家不願收進、尚未明其用意云、

◉蔴袋漲落不同之原因

近日廣幫買進本廠綠市袋、裝去頗多、價三百七十兩、而出貨不多、因此本廠袋貨看緊、十二行新廠布銷路見疲、價略小、糖斜文袋、以蕪湖在軍事期內、無銷路、其價尚尚堅定、不肯回落、但現下積貨不通、亦已逐小、現開進亦須三百六十五兩云、

◉洋糖跌勢尚和緩

昨日糖市外電、爪哇現貨及十二月份與正月份價均十四盾一二五、二月份十四盾一八七五、三月份十四盾二五、古巴現貨仍爲三·二二五、紐約十二月份期糖價爲三·二二五、明年三月份三·二二五、五月份三·三九、日匯結價八·二七五、公會劃市買氣寂寥、價見逐步緩落、初盤本月份成交價爲八兩四錢、正二月份雙方、以價格懸殊、未有成交、二盤本月份貨進出尚懸未動、正月份做開八兩八錢二分半、二月份八兩九錢五分、成交甚稀、結果收盤正月份又微跌至八兩八錢、餘月價如上述、市形則歸軟弱、受手寥寥、現貨交易亦稀、價尚平定、「N」膨喊八兩四錢、其餘什膠TE等亦喊小、因出戶見缺、市尚立穩、明華YRO八兩三錢、YP八兩五錢、亦見不振之象云、

◉德商新到大批雜貨 ▲銷路呆滯

雜貨時値落令、甚形沉寂、且時局更見緊張、內地如杭嘉湖甬紹等處、因運輸困難、裹足不前、北路莊客亦因年關停辦、長江一帶雖有見辦、俱屬零星、而本埠又抱收束態度、東西公會上買賣者寥寥、但價格因進水關係、仍扳守、日來德商洋行到有大批現貨、如白銅揮心烟炊、法藍扣、白銅扣、寬緊帶等多種、號家因其開價亦堅挺、白貨中日與莊搜羅尚濃、價雖難漲、而成交頗不寂寞、

低秫多向行商吃收地貨、以備春銷云、

◉粳秈平定 ▲洋米又小一角

此次平陽丸裝到洋米、總數爲五萬左右、御影丸亦在五萬左右、總計仍係十萬包、貨係祥茂源利謙順餘木等各洋行、昨在市上行家出樣、故昨日行情立小一角、惟烟台幫重又開辦、計裝去西貢二號一千三百包、價十三元至十二元九角、本街去西貢一號五百包、價十四元一角半至零八分、又二號二千三百包、價十三元至十二元九角、朝小絞三月份一千包、價五兩八錢半、又蕪湖米二百五十包、價十二元三角七分、滬南來船祗有十二三艘、本街去胃平常、洋尖杜尖貨少、喊起角許、餘均定局、滬北到船寥寥、市形亦平淡、陰元價加角外、餘無上落、

◉法西釘小花色獨缺 ▲明暗盤俱賤

一寸至七寸法西釘、近因烟台青島諸幫相繼收辦、趨勢稍進步、行情以國產貨出品踴躍、依然無上漲之望、花色貨自從各幫收羅後、如一寸至寸七五等尺寸頗感缺乏、行情獨昂貴、一寸至七寸因存積充厚、較統盤爲賤、刻售四兩七錢半至九錢半不等、而小花色開價則均需五兩一錢半至五錢不等、查其間尤以一寸半一寸七五爲最少、一寸花色亦屬不多、一寸二五因茶棧生意不動、較爲滯呆、而開價亦較爲低廉、

◉有跌無漲之北貨

▲金菜 存底仍稀、行家以各幫走銷不旺、抖售稍鬆兩許、昨汕頭幫辦裝百數包、係中擋貨、興化幫亦稍添辦、別幫仍鮮問津、又鎭和號開陝西菜六十包、價十九兩、貨色光稍次、元和開永城菜一百包、價十七兩二錢、▲鄭州子 來源旺、行家開進不少、邇來去路不動、抖盤喊賤、高者已售十五兩五錢、次至十四兩八錢、尚有願遷就者、大連子存積祗有十數車、脚地之牢穩、莫過於此者、然被時局影響、無形中亦賤數錢、昨汕頭幫辦裝三百四十餘包、係上等貨、價十二兩八錢、他幫僅少數交易、大連對子行盤開十三兩二錢、▲天津紅 號盤開出極少、行家去路、只包不動、惟下擋統紅尚有成交、抖盤網回賤、較前鬆去二兩餘、查滬地存底有一千六百餘包、申市有三千五百餘包、市況本有漲無跌之象、詎料受大局之牽制、亦與各貨並賤矣、

◉筍千銷路甚呆 ▲係受時局影響

羹筍千前日萬象輪由福州來滬、運到六百餘件、轉口者僅數十件、近日外幫因筍千如李泰源常豐久等牌、均開二十兩、副牌十八兩、南疏筍千今年前後到貨共達萬餘件、自開出二十八兩四錢以來、俾銷出少數、近以時局關係、銷路大受影響、其他如上莊全尖開過十九兩四錢、黃極延平尖開十五兩、交易亦少、後市殊難樂觀、

◉歲聿云暮之絲經與絲頭 ▲成交無幾

洋莊絲市昨益清淡、各歐莊預備結賬、海外需要毫無、華商以來源艱阻、拋售之意亦淡、祇廠樂壁進遙期滬廠經四十包、價均一千二百兩、絲頭市面亦沈悶如故、各歐莊雖有抑價囤積之意、而挑剔嚴厲、華商損失不資、均預備存儲過年、昨市野貨談判停頓、惟山東挽手歐銷仍殷、隨到隨銷、昨由信孚等購一百餘包、價亦堅挺、

德商雙龍洋行

本行開設上海已有四十餘年各省並無分支今有瑞士運到各種金銀手表又德國新到光千里鏡貨眞價廉如蒙賜顧請至南京路四十四號方知言之不虛也

雙龍洋行廣告

一天全愈

花柳下疳水

[illegible]

立刻止痛止濁一匣即好三天包斷根

第一白濁聖藥

[illegible]

上海濟生藥房 費伯英醫生秘製

無論何處之

漂亮人士集會

服裝之製以維也勒者佔大多數

漂亮人士所以一致選中維也勒者、以其式樣富麗、質地佳優故也、且經洗濯、形式尤臻美妙、則以保不皺縮、經久耐着、故人莫不喜之。維也勒法蘭絨、既能吸收潮濕、又且能揮發之、是以着之爽適衛生、絕無粘濕等弊。雅素米色灰色、以及艷麗條紋、一應美備、各項用途、咸極適宜。維也勒法蘭絨、一端印有日月商標、式如上圖、務請認明賜購、庶不致誤。

"Viyella"
(REGD TRADE MARK)

世界著名永不皺縮精優法蘭絨

中國境內及東方各處 各大洋貨號均有出售

(1) Manufactured by Wm. Hollins & Co., Ltd.
"Viyella" House, Old Change, Cheapside, London, E.C.4.
C673

ENO

君失眠時

請記憶以羅菓子鹽

入夜不能安眠每因消化機關失常

每日飲以羅菓子鹽一杯

必可得享安眠之樂因此鹽善治消化不良及體內營衛不調

數千萬人日飲此鹽均得安眠

君如失眠請試飲以羅菓子鹽

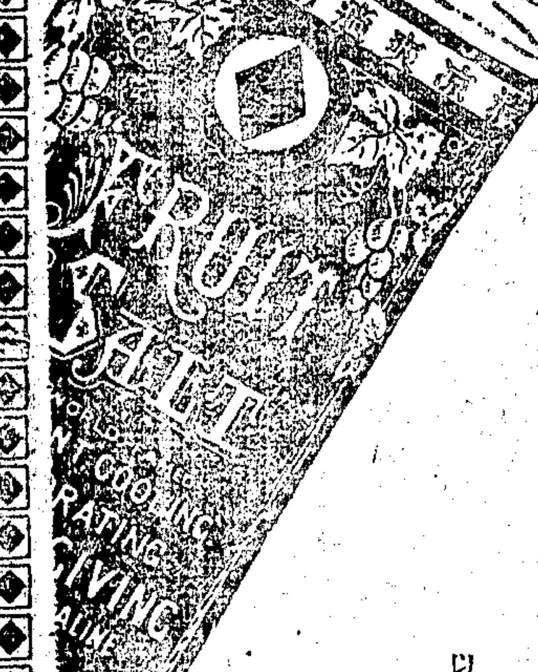

各大藥房及京貨舖均有出售

經售代表 上海福州路五號 怡德洋行

英國倫敦 以羅有限公司獨家製造 (二)

以羅菓子鹽之名稱及其貼頭均爲以羅有限公司之註册商標

Gen. Sales Agents: Harold F. Ritchie & Co. Inc.

此頁報紙印有佛號

諸君閱報至此請虔誦

南無阿彌陀佛

敬禮不可褻瀆

或百遍或千遍或十遍 當獲現世十種功德

㊀晝夜常誦得天大力神王隨形守護。㊁常誦得二十五菩薩常隨擁護。㊂諸佛晝夜常護念、阿彌陀佛常放光明攝受此人。㊃一切惡鬼若夜叉羅剎皆不能害。㊄一切火難水難寃賊刀兵枷鎖牢獄橫死枉死悉皆不受。㊅先所作罪悉皆消滅、所作寃命皆蒙解脫、更無執對。㊆夜夢正直、或復夢見阿彌陀佛勝妙色身。㊇心常歡喜、顏色光澤、氣力充盛、所作吉利。㊈常爲一切世間人民恭敬供養禮拜、猶如敬佛。㊉命終之時、心無怖畏、正念現前、得見阿彌陀佛、並諸聖衆手持金臺、接引往生西方淨土、盡未來際、受勝妙樂。

三寶弟子敬啟

旅漢紹興七邑同鄉會催提靈柩廣告

啓者所有滯漢口大通洲靈柩積多本堂擬將屆期放葬此項靈柩購請有親屬者當來領去本堂因冬際安葬故特登報聲明幸勿自誤無任企盼 餘姚西横河義安堂事務所謹啓

上海公共租界會審公廨爲管理已故吳坤山一部份遺產事公告

案據駐公衆律師代表吳姜氏吳椿麟具稟稱已故吳坤山係吳姜氏之夫吳椿麟之父於前清光緒念九年十一月初十日去世身後遺有財產曾於民國十一年十一月初四日立分析據分析各後人爲業在案遺產內有一部份遺產有需人管理之必要爲此懇請前來給諭執管特通實山縣境內業册實山遺契第六十一號在通和洋行掛號計地約三十餘畝當時業已分與吳姜氏吳椿麟及吳祖耀所得現下告如有反對吳姜氏吳椿麟執管該已故吳坤山上述遺產者務於念天內具狀到廨聲明理由候核否則即准具稟人吳姜氏及吳椿麟之請求給諭永遠執管上述之遺產此諭 中華民國十五年十二月十七日

第一 續嗣降生丹

上海京都天寶齋●婦科種子仙丹●服後受胎極速●如不信者有法可試素未生蛋之雞飼以此丹半月後蛋自生矣

[illegible]

上海京都天寶齋啓 961

上海公共租界會審公廨公告

案據羅傑律師代表梁伯華訴馬志祺不還支票一案茲以被告住址不明無從傳訊請求登報傳達前來爲此登報公告仰該被告於二十天內投案辯訴否則即行缺席判決特此公告 中華民國十五年十二月念四日 (1871)

確保痔瘡斷根

立刻止痛 一服斷根 萬試萬靈

化痔神丸 痔瘡斷根散

痔由體氣盛弱濕熱下注瘀結大腸而起本所痔科專家朱葆祈醫士秘製化痔神丸功能潤燥除濕化管解熱藥性和平四時可服凡男婦老幼患內外惡痔不論遠年新起痛癢腫脹膿血生管成漏並治脫肛腸紅便血[illegible]

上海美租界東海寗路錫金公所隔壁同安坊 同仁醫藥所 發行電話北七八三四

本埠市價表

◉國外匯兌（十二月三十日）

◉銀洋錢市

◉津漢滙市

◉交易所

◉金業

◉證券物品

◉雜糧油餅

◉麵粉

◉米市

◉雜糧油荳餅

◉糖市

◉絲經

◉絲頭下脚

◉元芳叫莊

◉海味

◉手帕

◉五金

◉煤市

◉旅行一覽表

滬杭甬鐵路滬杭段

◉下行車 ◉上行車

◉鎮揚長途汽車 ◉鎮江開往揚州 ◉揚州開往鎮江

◉輪船進口報告 ◉輪船出口日期

開平礦務有限公司廣告

爲通告事查六號開獎債票第十四次抽籤還本一事業於民國十五年十一月三日在英京澳司丁第二十二號本公司辦公處舉行當時有董事戴納君書記裴雷君及公證人嘉雷德君在場監視所中號碼開列於後此次抽籤係接照債票上所註規則辦理計還本總數共英金三萬四千鎊此項中籤債票自民國十五年十二月三十一日起在左開各機關接票面付給

英京本公司契券過戶處

比京本公司董事部辦公處

中國天津本公司總辦公處

票面英金五百鎊之債票計中籤五張其號碼列左

13	127	134	184	252

票面英金一百鎊之債票計中籤七十張其號碼列左

288	318	365	387	445	452	462	485
499	506	553	646	742	755	886	942
972	991	999	1115	1128	1230	1262	1384
1446	1497	1545	1581	1602	1631	1687	1706
1728	1748	1791	1802	1803	1932	1961	1995
2138	2163	2177	2255	2378	2418	2461	2475
2547	2673	2693	2747	2764	2810	2864	2903
2942	2949	3030	3189	3199	3222	3256	3440
3492	3499	3529	3686	3745	3751		

票面英金二十鎊之債票中籤七百二十五張其號碼列左

3858	3875	3933	3951	3957	4007	4288	4342
4424	4452	4534	4716	4720	4795	4826	4879
4895	4958	4994	5048	5139	5191	5321	5377
5404	5409	5420	5435	5549	5606	5664	5670
5804	5816	5821	5902	6006	6055	6205	6208
6319	6337	6362	6425	6484	6497	6535	6574
6845	6931	6979	7292	7366	7399	7439	7476
7486	7543	7602	7614	7626	7642	7677	773[illegible]
7837	7947	7987	8036	8059	8217	8293	8300
8349	8413	8437	8450	8503	8510	8520	8538
8605	8703	8720	8728	8782	8806	8850	8857
8949	8995	9036	9121	9166	9206	9229	9280
9335	9346	9353	9363	9368	9424	9463	9479
9579	9605	9622	9691	9757	9766	9787	9790
9834	9868	9882	9889	9915	9963	9966	10045
10112	10129	10185	10264	10367	10373	10394	10435
10441	10473	10580	10683	10719	10747	10840	10851
10970	11021	11039	11107	11176	11360	11387	11390
11391	11406	11403	11481	11489	11501	11506	11524
11558	11584	11601	11607	11667	11668	11696	11770
11803	11947	11993	12028	12098	12103	12155	12195
12206	12214	12239	12271	12276	12314	12326	12400
12406	12421	12443	12477	12511	12597	12619	12673
12766	12830	12866	12934	13007	13117	13232	13265
13307	13323	13420	13479	13487	13517	13547	13548
13630	13748	13786	13803	13814	13866	13899	13923
13926	14015	14036	14126	14169	14175	14179	14232
14252	14269	14273	14374	14441	14457	14584	14624
14625	14632	14667	14669	14765	14837	14848	14852
14854	14923	14927	14967	14979	15101	15222	15242
15353	15385	15417	15509	15806	15852	15871	15945
15975	15977	16070	16074	16170	16222	16232	16267
16290	16309	16401	16423	16511	16578	16614	16687
16778	16851	16912	16933	17058	17092	17102	17116
17161	17211	17214	17297	17299	17335	17360	17420
17481	17503	17618	17731	17771	17776	17825	18016
18043	18069	18084	18121	18152	18209	18210	18346
18393	18395	18432	18444	18496	18525	18548	18662
18722	18746	18827	18832	18858	18897	18907	19072
19077	19134	19136	19151	19153	19243	19277	19306
19410	19413	19498	19572	19636	19641	19696	19718
19721	19744	19750	19813	19860	19872	19877	19926
19951	19971	19973	20005	20067	20082	20124	20203
20289	20301	20328	20329	20382	20417	20632	20637
20644	20647	20651	20730	20746	20772	20826	20827
20840	20847	20902	20942	20981	20982	21089	21104
21157	21175	21220	21304	21407	21565	21613	21631
21655	21739	21909	21918	21922	21983	22049	22052
22181	22204	22230	22233	22349	22388	22398	22457
22480	22535	22604	22686	22715	22732	22799	22817
22822	22837	22839	22924	23059	23286	23290	23314
23361	23410	23447	23470	23566	23674	23700	23799
23820	23891	24059	24089	24101	24111	24112	24202
24250	24282	24308	24315	24412	24438	24492	24590
24616	24676	25051	25096	25163	25294	25342	25367
25424	25426	25529	25534	25545	25566	25600	25633
25656	25811	25832	25839	25856	25865	25924	26051
26076	26212	26343	26354	26387	26393	26433	26474
26499	26545	26577	26591	26709	26728	26817	26854
26895	26933	26967	26973	27017	27051	27077	27078
27116	27193	27210	27212	27243	27336	27358	27373
27381	27384	27388	27449	27733	27771	27785	27882
27887	27907	27909	27949	27962	28060	28074	28198
28217	28404	28481	28515	28536	28646	28685	28702
28712	28718	28728	28731	28824	28829	28923	28962
28986	29134	29222	29257	29279	29312	29333	29365
29394	29441	29451	29492	29499	29562	29594	29606
29630	29697	29740	29759	29794	29981	30028	30031
30043	30054	30093	30146	30191	30196	30226	30303
30461	30571	30580	30601	30674	30684	30693	30733
30789	30831	30925	31011	31112	31114	31154	31271
31283	31295	31351	31358	31437	31444	31452	31478
31529	31708	31741	31750	31822	31996	32081	32177
32223	32283	32461	32497	32501	32510	32525	32600
32623	32649	32738	32746	32758	32816	32886	32905
32979	32983	33187	33219	33241	33278	33368	33395
33499	33543	33548	33560	33625	33659	33755	33855
33866	33943	33986	34060	34190	34222	34238	34389
34460	34524	34578	34583	34695	34797	34819	34831
34840	34848	34907	35048	35086	35121	35183	35209
35273	35289	35378	35424	35429	35475	35503	3553[illegible]
35585	35598	35615	35630	35639	35717	35811	36001
36089	36167	36174	36182	36183	36231	36232	36323
36429	36513	36519	36546	36684	36696	36732	36734
36769	36797	36809	36858	36861	36894	36972	37057
37102	37191	37305	37403	37548	37606	37610	37716
37923	37931	37990	37991	38017	38025	38037	38051
38056	38058	38085	38140	38298	38382	38399	3847[illegible]
38561	38640	38642	38646	38704	38725	38762	38825
38830	38873	38974	39011	39026	39130	39143	39154
39180	39250	39254	39282	39310			

此債券號十存之查記　嘉字　號次取務滬幸
次票第至號交久殿裘公雷　左碼中之希票勿
中應三第息四以　雷証德記列係籤債早取延
籤附十四票日備書啓人簽事之上未票日本誤

票面英金一百鎊之債票其號碼如左

684	695	2621

票面英金二十鎊之債票其號碼如左

7265乙

7186	8257	8261	10761	10816	12104	12281
12327	13585	14144	14215	15910	16461	17241
17562	21579	21593	21609	21635	23722	24220
24227	25988	26657	26720	27367	30482	30620
30754	30757	30758	31693	31695	31696	31700
31700	31715	31744	34922	35354	35360	35388
35897	36044	36054	36074	36096	36625	39849

新新公司 一週紀念 大減價廿一天

由夏曆十一月二十四日起

成4519

上海永安公司 冬季大減價廿一天

陰曆十一月廿四日起

先施公司 冬季大減價廿一天

夏曆十一月廿四日起

乙7334

工部局布告

本局現欲招人投標承辦廈門路西牢犯人伙食自一九二七年三月一日起以六個月或十二個月爲限茲將其每月應送到該牢各物名稱及約略數目列下 蔬菜三百八十磅 葱一百磅 山薯五百磅 鮮魚二十磅 牛肉五百磅 豬肉八十磅 滑脂三十磅 麵包（每只重八兩）二千磅 米（最上者）二百磅 麵粉二百五十磅 大燕麥粉四百磅 大麥八十磅 綠豆九十磅 鹽五十瓶 胡椒五瓶 糖二百磅 可可三十磅 茶葉三磅 外國醬油十磅 豆油二十磅 花生油十五磅 如欲承辦者須寫信投標限於西曆一九二七年一月二十四日前連同貨樣送至本局總辦處其詳細情形赴華德路五十九號西牢管理員處詢問可也此佈 西曆一九二六年十二月三十日 總辦愛德華

工部局布告

本局現欲招人投標承辦華德路西牢犯人伙食自西曆一九二七年三月一日起以六個月或十二個月爲限茲將其每月應送到該牢各物名稱及約略數目列下 蔬菜一萬七千五百磅 葱八千八百磅 鹽魚一千五百磅 牛肉一千七百磅 豬肉一千七百磅 鹽一千四百磅 豆油四千四百磅 豬油四千三百五十磅 茶葉八十磅 牛骨二百磅 如欲承辦者須寫信投標限於西曆一九二七年一月二十四日前連同貨樣送至本局總辦處其詳細情形赴華德路五十九號西牢管理員處詢問可也此佈 西曆一九二六年十二月三十日 總辦愛德華

C164

本埠增刊

◉各團體消息

▲晨光美術會元旦開會　晨光美術會定於陽曆元旦聚餐、已誌前報、茲聞該會於是日下午四時、同在東亞酒樓舉行十六年常年大會、討論重要事件、以及改選職員等事務、並可望大有發展、

▲復旦大學同樂會紀　江灣復旦大學學生自治會、因該校會獲本屆江南大學體育協會隊球足球兩項錦標、又值該會改選下屆職員時期、特於一昨（二十八日）下午三時、假該校簡公堂開同樂大會、藉伸慶祝、除報告開會宗旨、選舉職員外、有副校長郭任遠致辭、又有海上著名之遊藝節目多種、茲略述之如左、㈠由拉拉隊長陳君炳德領導全體同學唱勝利歌、㈡爲該校同學凌志揚君梵亞林獨奏、㈢京劇、爲馬君盛君唱連營寨・南天門等、該校京劇團會於二十週紀念會時、登臺表演、頗受來賓贊美及批評、㈣爲商科大學汪英碩君之獨脚戲、汪君表演入微、藝術精美、名著遐邇、无庸多述、據聞該會特贈銀盾一面、藉以誌謝、㈤該校實驗中學部吳文慶君獨唱「可憐的秋香」、吳君歌曲、倍受同學歡迎、而尤以「秋香」一曲、最臻上乘、發音清晰、如泣如訴、㈥愛國女校之舞蹈、有單人舞・雙人舞、其中尤以麻雀與小孩表演極佳、特贈花籃兩隻、以表謝意、晚間復放電影、藉資助興、（瀛）

▲南光交誼大會記　南光學校校長張四維君、本學校與學生上下合作之精神、對於學校及學生之前途、力謀發展、而師生感情、尤爲融洽、自上次中英文演講比賽以後、特將校內外對於優勝者之各種獎品、由學校會與學生會聯合開一交誼大會、首先報告學校今後之一切新計劃、繼以滑稽跳舞、特別雙簧・四簧・清唱・幻術・給奏・茶點等節、中加各種音樂・新趣游藝、并有名聞中外之黑八喬生君、與孫德思博士之滑稽談、濟濟一堂、頗極一時之盛云、

▲養正小學校友會定期開會　三牌樓北張家弄市立養正小學校友會、定於陽曆元旦日下午三時開大會、修改章程、重選職員、晚間並舉行聚餐、現已通告各校友云、

▲銘德學院近訊　滬西赫德路安南路銘德日夜學院、籌備已久、現已就緒、定於明春開學、業已開始招收新生、聞該校係戴志鵬君創辦、戴君係師範出身、歷任滬上中小學校教職多年、故對於教育行政及心理學、頗有研究、將來開學、又親自擔任重要功課云、

▲參觀中國女體校游藝會記　提籃橋中國女子體育學校、上星期一、晚間七時、舉行十九周紀念游藝會、於該校之健身房、開會之第二日、是日到場之衆、後至者幾無容足餘地、表演游藝、共有二十餘、另闢有附屬小學成績室一間、陳列各科學藝、均甚可觀、以六年級之地理圖畫、爲最有價值　其刺繡縫紉、國文英文、亦頗不惡、聞該校增設附屬小學、爲時只二年、而成績如此、殊屬可貴、其游藝分午後二時、及七時兩次、惜余晚間往觀、未能盡窺全豹爲憾、游藝中附小之脫戰拳、手術嫻熟、步伐有序、國文表演之好學生、飾好學生者、言語流利、狀至從容、誠不媿爲好學生、一二年級之三隻貓、亦活潑可愛、五年級之搗亂新國文、飾師教者、扮相得體、令人見之捧腹不置、講義課文、尤盡滑稽之能事、次爲歌劇花神之愛、飾花神風霜雨雪者、化裝艷麗、舞衣新穎、所歌之歌、亦抑揚頓挫、頗悅耳、而百花經過風霜雨雪時、婷婷弱質、其不勝摧殘之苦憐狀態、形容盡致、以七八齡之兒童、而表演有如此成績、殊可貴也、體育科之形意舞、優秀舞、化裝得體、區分詳晰、更以舞者之飄飄欲仙、尤見出神入妙、輔以留音機片、益見歌聲之抑揚清脆、士風舞描寫田家樂趣、曲盡表演能事、繼爲新劇醒獅血痕、是劇計分十一幕、劇情具愛國思想、頗得觀衆同情、飾張雨林之外交官、奸詐狡猾、無微不至、簽章一幕、猶演來縝密、語語發聵、滑稽之至、此君頗具新劇根底、宜其飾要主也、飾議員之二女士、發言清晰、持論正確、孫局之志秋、操國語說白亦嫻熟、飾議長校長者、皆合劇情、公使夫人、男女僕役、同爲觀衆所稱道、馬君之小姐、扮相優秀、深具大家風範、餘角皆合劇情、無疵可言、惜間有斷幕、佈景需時、令人生厭、臺上秩序亦時亂、此爲初次登臺之故、然不足爲全劇病也、（爲耘餐）

▲公餘同志會　該會由蔡瑞生倪雲龍等發起、集合滬上各機器船廠之繪圖員而組成、專以研究機械學說、及聚餐爲事、聞已定於今晚（三十一日）假座大新街悅賓樓、舉行第一次聚餐會、並討論一切細則云、

▲聯華總會之音樂會　夏晉麟夫人爲歡迎中華美術研究團起見、定期星期一下午五時、假座聯華總會、舉行音樂大會、唐瑛女士之琵琶歌曲、亦准時加入、四時半並有茶點、每客取費五角、凡屬女界、一概歡迎加入云、

▲工程學會之歌舞聯歡大會　中國工程學會上海分部、定於一月八日星期六晚六時、舉行會員新年歌舞聯歡大會、其命名之義、取「清歌妙舞聯袂偕來不勝歡迎」之意、是日秩序、於交際舞之先、有各種音樂游戲等、該會上海會員達二百餘人、惟以會場不大、故此屆舞會係半公開性質、每一會員除偕其夫人蒞會外、邀請來賓、以二人爲限云、

▲琵琶會奏加入投壺大會　大同樂會自成立以來、即設有琵琶一科、迭請汪月亭吳夢飛君等教授、所造男女人才甚多、著名能手叢出、已成巨觀、今該會定於下月初旬、將開一投壺游藝大會、各琵琶專家、預備一律加入、各盡其長、有汪月亭君之十面、吳夢飛君之海青、施從伯君之十大錦、更有將軍令・陽春、蕭亭俟等各大套之合奏、尤爲社會上從來所未有、國樂前途、當生色非淺云、

▲婚禮併誌　留法朗西大學理科博士東大農科教授常宗會君、與江蘇省立女蠶畢業胡蘊華女士、定於十六年元旦午刻舉行婚禮、原定在儉德儲蓄會行禮、現因禮堂太小、已臨時改在遠東飯店、屆時必有一番盛況云、又王省三先生之七公子華照君、與本埠胡錫純先生之女公子靜新女士、於本月二十九日訂婚、介紹人爲朱經農趙晉卿兩君、王君爲光華大學之高材生、年少英俊、抱負不凡、而胡女士肄業於立孝女學、成績優美、擅崑曲琵琶、此番訂結秦晉、洵屬珠聯璧合也、

◉各商店消息

▲三大公司禮券互相通用　先施永安新新、近日商妥、爲便利顧客起見、將所出禮券、互相通用、凡主顧持有該三公司之禮券者、所至任何公司往取貨物、均照現洋一例、以答雅意云、

▲先施公司　新到大批毛絨巾、各種顏色及長短尺寸皆備、尤爲冬令必須之品、且又貨如山積、故特減價平賣、每條從一元起碼云、又電影部新到Devry自動拍電影鏡、能攝一百尺長之普通映片、最合電影公司之用、對於攝取各地新聞影片、尤爲合宜、每只實價三百八十五元云、

▲永安公司大減價中之文具部　日來沽出、以信紙信封日曆自來墨水筆爲多、大減價中極爲便宜、如永安牌一百頁大足信紙每六本一元、信封每札五分至一角、中山牌自來墨水筆每枝一元七角、盒裝鉛筆每盒二角二分、大號日曆每只一角五分、其餘共有二三百種之多、大減價中之特別廉價、一概八折、其餘文具用品、一概八五折云、

▲新新呢絨疋頭之盛況　新新公司、自舉行一週紀念大減價以來、營業非常暢旺、二樓疋頭綢緞兩部、每日有應接不暇之勢、疋頭部到處吊出大紙牌、將各貨品及價目大書特書、頗爲注意、茲擧列其普通貨數種如下、頭號花標每元六碼、純毛直貢呢每尺七角五分、元色冲直貢呢每尺一角四分、頭號棉法蘭絨、每元五碼、印花駱駝絨、每尺五角八分、素駱駝絨每尺四角、本牌士林每疋五丈一元五角、冲華絲葛衣料每件一元、新花疋六尺衣料每件五角至七角云、

▲快活林八折後之大犧牲　拋球場快活林食品公司、自冬至汎將各種糖果花盒減售八折以來、營業異常發達、於二十四號（外國冬至）特排最優美大菜、故是日往顧者頗衆、且均稱滿意、並隨即預定新年大菜者甚多、該經理擬從顧客之歡欣、特於三十一號及一月一號二號、重排貴族式大菜三天、午晚均備、閒仍用野伙雞等、以示優待云、

▲榮昌祥大減價中之大衣　南京路新世界對面榮昌祥號、又運到大帮大衣呢料、質料新穎、顏色異常奪目、現適該號冬季大減價期內、爲優待顧客起見、特將該項大衣料特別削價出售、故近往該號定做大衣者、非常踴躍云、

▲亞美公司又到新書及元旦廉價　江西路四十三號乙字亞美公司　專售無線電用品及書籍等、今又運到各種無線電新書、及一九二七年之無綫電雜誌、科學及發明雜誌、每册仍售五角九分、預定每年六元、該公司於元旦爲便利各界起見、照常營業、並提出數種用品、特別廉價、以誌元旦慶祝云、

▲紐約植業公司易名花旗銀公司　美國紐約植業公司爲世界最大投資銀公司、活動資本超過十三萬萬元美金、專門營業上等有價證券、在紐約已有一百十四年、上海分行開設二載、生意非常發達、查該公司與花旗銀行、本屬同一機關、恐舊有名稱、或有誤會、特於一月一日起、將植業銀公司改爲花旗銀公司、英文名稱仍舊云

紐約之植業銀公司

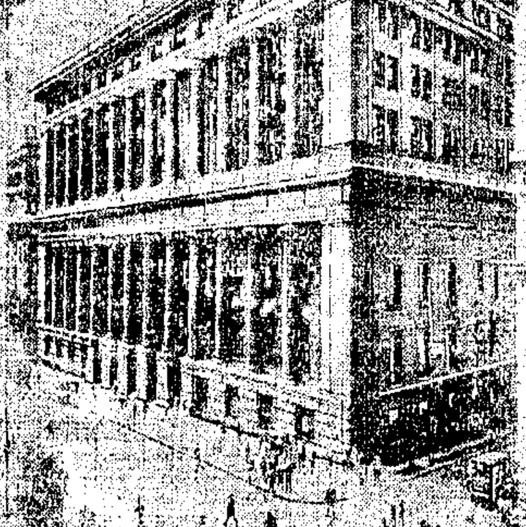

▲偉達洋行運到新貨兩大批　法大馬路口之偉達洋行「專運法國名廠製造貨品、前所運兩大批金鋼鑽牌純鋼脚踏車、極受各界歡迎、續運一大批、又已到滬、銷路暢旺、并運到大宗嬰德南廠之鋼質籬笆、此項籬笆、係歐洲最新出品、海上尚未到過、到滬後即引起建築家之注意、購買試用者、已有多起云、

▲亨達利開幕日之廉價品　南京路亨達利鐘表行、新屋落成後之開幕禮、已定一月四號舉行、該行業已分發請柬、邀請各界參觀、開幕期內各物一律廉售、聞最受世界歡迎之美字夜光表、以半價出售、每隻祇收實洋二元、光質最佳之比利時金鋼鑽、規定價值二萬元之貨物、一概以七折出售、是實上海廉價聲中未有之創舉、而爲愛購金鋼鑽諸仕女之絕好機會云、

無線電話

金聲礦石機　每具四元

連
- 二千五百歐姆聽筒一付　七元五角
- 天線一百呎　二元五角
- 地線五十呎　一元二角五分
- 絕緣體二具　一元二角

以上全套　原價十六元四角五分

特價合售十元

存貨不多欲購從速

上海南京路十二號　開洛公司　E庚3819

冬至獎券　開獎在即

SIBERIAN JEWELLERY STORE

本公司發行冬至獎券以來荷蒙各界熱烈歡迎無任感荷茲以開獎在即餘存尚有數張未始大獎不在其中欲購從速（共有獎品四十六種值洋一萬一千三百元）陳列本公司櫥窗內歡迎各界參觀　頭獎得鈷金鑲金鋼鑽手釧一只（共有金鋼鑽百廿六粒）值洋三千七百元　二獎純銀大檯面一套十二人用（一百十六件）值洋一千二百元　每券售洋二元至六元共分五種函購請先惠洋六元餘數一併奉還

南京路廿七號　電話中央一九一五　西比利亞首飾公司　庚E3813

申報本埠增刊分類廣告

書目

歷史哲學　定價一元
適之文存　小本定價九角
白露半月刊　實價一角
不平等條約概論　定價八角
社會學大綱　定價五角
台灣革命史　定價五角
人生問題　定價一元
影戲劇本作法　實價三角

上海四馬路中　泰東圖書局

上海南京路中　文明書局

新年用品　廉價有五天

廉價辦法：本版圖書碑帖畫册減低一折　機器文具外版書籍屏聯堂幅各色彩紙再打九折　玩具鏡架祝賀卡片信封信箋特價發售價格外低廉　廉價以現欵向英租界大馬路總發行所購買爲限

請用最新式之賀年片

敝局出版之賀年片花樣變換每年翻新本年出版九大類每類自六張起至廿四張止花式有一百有另二種之多價自一分半起至六分止分雅緻大方均用三色版印刷麗有中西文字詩句合文人學士之歡迎有古詩詞名人書畫有式函古裝時裝式樣如後

名稱	版式	種數	價目
人物賀年片	三色版雙頁	十二種	每張二分半
花草賀年片	七色版雙頁	十二種	每張二分
金釵賀年片	三色版雙頁	十二種	每張二分
羣仙賀年片	三色版單頁	十二種	每張三分
角花賀年片	三色版單頁	十二種	每張三分
新式賀年片	三色版單頁	廿四種	每張四分
仕女賀年片	三色版四頁	十二種	每張四分
花鳥賀年片	三色版四頁	六種	每張六分
書簽賀年片	三色版單頁	六種	每張六分

各片陳列　歡迎參觀　上海四馬路　大東書局

袖珍最新上海分圖　出版

內容　新穎詳盡後附上海地名檢查表及電車公共汽車表

價目　定價五角　實售七折

寄售處　光華書局　梁溪圖書館　有美堂　大陸圖書公司　泰東書局　羣衆書局　羣學書社　受古齋　國華書局　上海圖書館　錦文堂書莊

發行所　閘北寶山路寶昌路口輔德里上海製圖社

新書出版　我生之世　陸志韋博士著　每册洋二角半

（內容）一、所謂保存國粹的問題　二、國家主義的範圍　三、發展國性與普通智識　四、專門智識　五、效率與享樂　六、悲觀與合理的信仰

青年日記　每册洋二角半

▲電影出租或出售▼本局備有各種中外電影片如滑稽教育風景等片名目甚多且備有大小影機聘請專門技師凡各學校公館或其他機關逢喜事慶祝同樂會等欲租用電影者請光顧敝處接洽可也

上海博物院路廿號　青年協會書局　電話中央五二八八　庚E3814

啟事

▲上海渡船公司　本公司備有大小火輪多艘專載趁客及上下水拖船等用穩妥異常價極低廉如蒙賜顧無論日夜均可隨時電話通知中央三千四百另一號九江路海關碼頭寫字間接洽並備大號汽油遊船以供貴客駛往各名勝地遊玩之用此佈　錦名洋行經理　齊波路七號　電話中央一一九九　一一九五　E庚2471

待聘

▲待聘　某君能抖攬大宗生意願就規模宏大之印刷公司任跑街職欲聘者請投函狄威路天同里壽蔭坊四十六號周君轉可也　E6087

▲公館教員待聘　某君老成練達學識宏富粵語教授或任文牘員願聘者請投函籍生路德康里三十二號梁收轉　E庚

聘請

▲化學教授待聘　瑞士化學師某君茲願在學校擔任各種化學課程均可授課或投函中華郵政信箱一一六八號AL君可也　E6035

▲聘請跑街　某雜貨化妝品進口行聘請跑街從有經驗者開具意見投函本報信箱天字第三百八十七號　E6064

徵求

▲徵求同居　今有房屋一所坐落北四川路施高塔路新造三層樓宅定陰曆十二月間完工空氣充足油漆光亮電燈自來水俱全後面亭子間及二層樓有意同居者請函申報信箱第三八六號以便接洽　E6038

▲欲辦印刷局者注意　本會館有大小印機鉛字各項零件俱全現擬廉價出讓如合意請到上海大東門外老白渡橫街崇寶會館面議　E7048

出租

▲頭號房屋廉價出租　提籃橋西昆明路樂安里新造寬大單間石庫門及雙間等市房數十幢建築堅固交通便利每月祇收租洋十六元如欲租者請逕向本里內經租賬房接洽可也　羅記經租賬房啟　E3806

▲召租　跑馬廳西首[illegible]路間裕里卅七號有樓上樓下餘屋分租電燈附房一廳俱全如合意者請駕臨領看可也　E

廉價招頂　坐落法租界霞飛路薩坡賽路交通便利市面繁盛之區有三層樓房宅每宅有房間十餘個電燈自來水廚房便處等俱全合團體寄宿舍學校及棧房等用住家亦甚相宜不論金頂分頂均可價格特別低廉向霞飛路尚賢坊三百三十號接洽　庚E3817

▲寫字間出租　四川路八十三號樓下房屋現欲出租地點適中軒爽寬敞光線充足開設店肆學校均宜裝置電話用作寫字間或住宅亦極相宜欲租者請即向萬國函授學校接洽可也　庚E3808

▲分租洋房寄宿舍　今有洋房一所坐落派克路新閘路口與卡爾登跳舞廳相近交通便利現因主人擬出租房間六身分租等所有客廳舞廳餐室浴室水汀精緻家具均可供給每月租金六十元如有意者請向四川路〇號陳君接洽可也　庚E3807

▲九芝坊召租　英租界跑馬廳西首新大沽路有新建特等中外宅合者問該里三三五幢前後廂房八號錢芝記公館可也　E5905

▲雙間店面廉價召租　北四川路轉角海寗路三千一百十四號有雙間店面一間電燈自來水廚房各件完全間或合意者請到該樓上接洽樓下均可也　E6999

▲寗康里招租　北浙江路江北二路北唐家衖乾亭當管三幢六幢向門領看至接洽　E

南市陸家浜安康里招租　單幢過街樓一宅又小東門內西姚家弄東壽康里二幢一宅合意向看至賬房接洽　E6021

▲大住宅召租　靜安寺路慕爾鳴路口中式大洋房一宅樓下客廳書房大餐間樓上大房四間貯藏室浴室三層樓小房間花園汽車間電氣冷熱水汀完備最合公館住宅之用如有意者請於上午九時至下午四時問看門人領看面議可也　義品洋行經租處　商義賓克啟　3786

▲大住宅召租　虹口狄思威路天同里有三上三下及二上二下住宅各一所規模宏敞電燈自來水一應裝置齊備該處交通便利租金亦甚廉合公館之用請問同豐永絲廠或門人領看可也　義商天同公司啟　E3787

房產

▲吉屋出售　今有坐落公共租界大小洋房數幢出售價極相宜有意購買者請函詢南京路二十五號義品地產公司　電話中央八二二二三　E3578

▲中國式房屋及店面出賣　今有中國式房屋及店面建築於本埠各處以租息豐厚產業最便利於投資者欲知詳情請詢南京路二十五號義品地產公司　電話中央八二二二三　E3581

▲精緻洋房出讓　霞飛路分地精緻洋房一座計面積二畝三分地處幽靜設備佳麗十大間外有天洋台花園等今因物主他適廉價出讓承詢請向南京路十五號益地產公司詳細接洽（註明P.S.一九八一）電話中央八二二二三　E2443

出售

▲房屋出售　精緻優雅大廈一所近大西路鄰居高尚大家庭居住極佳幽靜便利特有花園汽車間吸煙室等詳細請向中西營業公司接洽可也　E3620

▲房屋出賣　巨廈一所坐落起家花園住宅極宜地點適中計地二畝餘分一俱全並有空地請向中美營業公司接洽　E3617

▲住宅出售　資樂路小洋房兩所幽靜住宅極佳售價銀二萬七千兩請向中國營業公司接洽　E3618

▲優美洋房出讓　今有坐落愚園路優美洋房一所計地三畝八分有大小八間及住宅之用等如合意者請向南京路二十三號愛爾德地產公司詢問　電話中央四四　P.S.九　E3579

▲洋房出售　坐落愚園路八大間有洋房一所面積二畝五分交通便利接洽請詢南京路二十三號地產公司電話中央三〇〇〇P.S.三　E3580

▲精緻洋房廉價出讓　新造坐落愚園路一宅精緻洋房七間六畝地約一間汽車間熱水冷水汀完備一切廉價出讓請向愚園路口轉角愛文義路北京路口地產公司接洽　E

▲活三蛇上市　切有蛇酒不治以此蛇癒久年之風濕骨痛肺虛等症各界賜顧券九七折特製萬應保身蛇酒一概照價減半發報在即今年特別優待先到先得　啟　美君實三蛇棧　北京路浙江路口　電話中央七機　E6011

搪瓷招牌　色澤鮮明　價廉物美　定製處　上海小西門新馬路（即迎薰路）　中華琺瑯廠　南市電話七七九

教育　▲教授鋼琴　捷克斯拉夫某青年鋼琴專家茲願任教授有志於此者請向南潯路二十七號Ladislav Marechek君接洽可也　E5460

醫藥

晨餐大王　請注意…放假日的

本店自開幕以來門庭如市誠以菜色道地售價低廉而舒適無加

▲特別公司餐　弗打銀魚　外國咸肉　土司煎蛋　鮮牛奶一杯　每客小洋五角

番茄牛尾湯　弗打銀魚　通心粉　燒羊腿　雞絲飯　點心　咖啡　每客小洋八角

菜館

蘇州瘋科　張慎夫　專家　本醫生蘇城世居七代專治瘋癲驚癇各症用藥不論新久一經服藥無不見效　E3507

西洋年輕女子　茲有西洋女子年輕精於推拿按摩術何人有意一試請至法租界　時間上午十時至下午九時　E5974

守仁醫院　白濁科　醫博士SPERK氏發明白濁新藥專治白濁淋病不論新久一經服用無不全愈　E3802

▲上海中國瘋病醫院　專醫各種瘋癲痴呆等症　E

花柳　送診一元　六零六　本院專治花柳各症　E3825

▲營業機會

▲於分類廣告中特闢專欄▲爲經營商業者之一大助力

分類廣告。非特有關人生。即對於商業貿易。亦可供給其一種機會。譬有人焉。自外洋運來多量原料。而爲吾國各種工業所必需者。海上一隅。爲工業最發達之區。惟每有一種新發明品時。對於原料採辦。常有感受困難者。如某種原料以何處出產者最佳。或最爲豐富。而合於經濟。此種問題。實爲常見。故特闢專欄。徵求原料之來歷。亦屬當務之急。雖然。此種徵求。僅營業之一種。其他關係營業之事甚多。姑舉一二。如有人願以鉅資營商。缺相當佐理人才。或則懷才不遇。或有擴充營業而謀同志投資。或因有大宗貨物。擬聘人設法推銷。諸如此類。均可包括於營業範圍。而有賴於分類廣告者。故特闢專欄。以供需要。且因此種廣告。往往含有新聞性質。必爲讀者所樂聞。其所得效力必較大。論理固不必減輕刋費。但鑒於國人對于分類廣告之便利及其效力。尙未普及。爰特不惜犧牲。以開通風氣爲旨。故對於此種營業機會之廣告。不能列入別欄者。概以每字四厘計算。至於其他各欄。仍照舊例。附列於此。尙希注意及之。（一）待聘廣告每字四厘。（二）教育廣告每字五厘。（三）其他各欄廣告每字六厘。

◉醫藥訊

▲伯仲診所裝設門燈　南市滬軍營伯仲診所醫家沈孟英、鄭仲堯、近鑒於冬令氣候異常乾燥、患喉症者、日益衆多、如喉痧喉疔諸危症、求治竟朝不及夕、是以日來深夜往該診所求治者、比日而然、茲者、該診所爲便利病家起見、特於診所門頂、裝設白磁斗大門燈、署診所醫士名號、以便病家深夜求治者易於識別、而得就診

▲德國美而子藥蜜到滬　四川路一百三十二號、德商世達洋行、新由德國運到美而子藥蜜一種、經上海工部局化驗、確能外搽內服、搽敷面部、烈風不侵、皮膚香滑、兼能療治凍瘃、及水火燙傷、胸腹脹痛、氣急痰喘、便閉喉痛、眼耳等患、奏效奇速、今該行因初次到華、特先贈送樣蜜一萬瓶、請各界試用、以彰功效云、

▲中西廉價之先聲　四馬路中西大藥房總號、及小東門外大街暨虹口北四川路南北支號、本擬於元月一號起、同時舉行冬季廉價二十一天、乃因是日適値元旦休假之期、故特改於二號爲始云、

▲杭州名醫黃自雄來滬　黃自雄醫生、杭州名醫也、在杭設診有年、深得該地人士之信任、近因戰事影響、避難來滬、寓北四川底求志里九百六十八號、並爲便利親友問疾起見、暫設診所於北京路九十六號中央信托公司二樓五定公司內、時間每日下午二時至四時、星期停診、電話中央二六二四號云、

◉書畫訊

▲書畫家顧青瑤女士遷寓　青瑤女士山水家學、研練工深、超渾絕俗、下筆無論巨幀尺幅、彌不揮灑自如、氣韻魄力、兼工並妙、一洗從來閨秀纖弱之習、且詩文題記、每著題語、自抒靈警、不襲窠臼、尤爲三絕、女士之法書寶繪、久已藝林推重、求者踵接、然從無苟率之作、故爲難能可貴、近移居北京路功德林西首、瑞康里三弄七百六十三號、各界索閱潤例即寄、收件處爲九華堂暨各扇莊、虹口聯益公司、望平街有正書局、浙江路西泠印社、及本寓云、

▲安樂宮書畫展覽會　查烟谷主辦之海上書畫聯合會定於陽曆元旦、借愛多亞路五十九號安樂宮、爲第三次書畫會、此次並有收藏家極名貴之古畫陳列一星期、期內定查烟谷人物花卉畫者、只取半潤、惟山水照例不減、十元以上、均有贈券、藉以廣結墨緣、

◉出版界消息

▲商業雜誌第二卷第一號元旦出版　辣斐德路成裕里商業雜誌社出版四馬路泰東圖書局發行之商業雜誌第二卷第一號、定於明日(元旦)出版、內容琳瑯滿目、美不勝收、有王曉籟·李權時·潘序倫·陳景新·俞鳳賓·馮秋農·張振遠·朱景逸·馬崇鑣·鶯池·等十數人之佳作、並有崑崙釀酒公司之調查、商界名人朱葆三傳、上海商情、商業調查、商業新聞、商業介紹、王效慶之諷刺畫、及文字俱樂部等、均有非常之價値、每册大洋一角五分、全年十二册、一元五角、聞本埠各大學各大烟紙店等、都有代售云、

▲華大發行旬刊　上海華治大學、除出有年刊、季刊、當兩刊、寸鐵月刊外、現又發行一種華大旬刊、由學生將用宏主編、用上等道林紙精印、每期三千份、中有曹孟其教授、及學生諸君之創作、材料新頴、裝訂優良、凡索閱該刊者、請每期寄郵票二分、交羅俠先生手收、當即照送不誤、

▲工商新聞一八七期明日出版　工商新聞第一八七期、共計五大張、明日出版、內容盡係當代專家之名著、計有胡庶華之克虜伯廠改造、與上海兵工廠改組問題二篇、黃炎培之工業補習教育運動後短時期內之所得、張啓沃之實業家與科學家、項松茂之化學工業宜注意副產品、毛敦可之科學管理法大意、趙晉卿之十五年來工商之病因及目前之救濟、潘更生之蘇俄最近的經濟狀況、朱羲農之論吾國今日之工商業、潘序倫對於中交兩行發行輔幣券之意見、朱懋澄之改良勞動社會一個方案、徐永祚之修改公司法規之建議、吳承洛之中國今日之生產問題、潘吟閣之六十年來之中外貿易、陳覺是之人民本位之化兵政策、馬樹周之記訂豫豐紗廠工規事、楊芮麟之中國商業概論、王蓉元之蠶業上的經濟問題、楊季任之陶氏經濟學原理、華世民之商業組織與管理、張廉午之近世中國化學工業考、及工商調查等稿、甚爲可貴、副張禮拜六、有谿公、鐵根、鷲叟、律西、楚寶、豹啼、允臣、諸人作品、雋永有趣、零售每份五分、售報人皆有售、定閱全年國內祇一元、國外二元、均連郵費、發行部在山東路A一號、

▲醫界春秋出版新年號　醫界春秋月刊第八期出版之期、發行新年號、內容精采、篇幅擴充、較前增加一倍有餘、爲維持成本起見、每册連郵大洋一角、預定者照舊四分、以示優待、上海中華書局千頃堂均有代售、上海雲南路安康里二三七號醫界春秋社發行、

▲聯益新出無量壽佛日曆　東西華德路二七七號聯益貿易公司、新出日曆上由諸佛專家錢化佛繪無量壽佛、極爲珍貴、各界如欲索取可附此新聞並洋一角五分、可得一只、函索內索均可、另每只三角、每打三元、批發另議云、

▲「各科急症治療分論」即將出版　是書爲德人仁司曼博士名著、將內外產婦各科疾病之危急症候、悉行抉出、分門別類、詳爲論列、而於急症之病理·症候·診斷·預後·療法諸端、更屬條舉目張、易於檢閱、誠開業醫師及習醫者臨牀時之參考良書也、經由同濟大學醫學士楊元吉醫生譯成中文、貢諸同道、藉作南針、楊君現主持滬東某紗廠醫務、醫理固極淵深、文學亦多研究、故譯筆暢達、即未習醫者亦易通曉、現甲編「知覺亡失與痙攣」將次脫稿、聞付印後、擬託上海各大書局代售云、

▲中西醫學報半價預定　中西醫學報、九卷起由丁惠康蔡禹門兩君編輯、第一期已於日昨出版、內有俞鳳賓之搖子頸草之採訪與識別、蔡禹門之小兒痧瘵之早期診斷、伍連德之論中國急宜謀進醫學教育、丁惠康之肺痨最新療法之成功等數篇、均爲極有價値之作品、又霍亂叢載二十二篇、凡各大醫家關於今夏滬上霍亂流行之各種論文、莫不滙載於此、聞每册定價三角、全年一元八角、郵費二角四分、訂報處在上海梅白格路一百二十一號醫學書局、預定者並贈實洋代價券一元、本月底即截止優待云、

▲梅蘭芳專集將重編發行預約　潘毅華趙君豪莊鑄九諸君所編之梅蘭芳專集一書、本預定印發一萬本、嗣因印刷材料之豐美、受各界熱烈之歡迎、又復重印一萬本、今者初版再版、俱已售罄、至後知者、俱無法購獲、現由世界大戲院經理卡爾英君、以重價向潘趙莊諸君購得該集全書版權、預定續印一萬本、復應潘趙莊之請、爲優待各界詢購該集向隅諸君起見、特發行預約一千部、定價每部兩元、預約收洋一元云、

◉劇場消息

▲上海大戲院開映浪蝶　祇有一天、連日開映該片、非常精采、每夕加請章非君登臺表演粵劇、(即廣東鑼鼓大戲)、備受各界歡迎、聞今晚特演(三伯爵)一齣、乃平生最出色之首本、欲開眼籠者、倘須早定座位、以免向隅云、

▲美人計第一次撮影記　前日爲大中華百合影片公司古裝劇美人計開始攝製之第一日、所佈之景爲周瑜書房寬三十尺、深四十二尺、室內窗戶用具完全細工雕刻、佈置宛如一幅古畫、第一場爲魯肅自荊州回來、道經柴桑、專謁周瑜、報告索取荊州事、飾周瑜者爲前曾主演風雨之夜同居之愛諸片之王英之君、英武翊翊、演來恰到好處、飾魯肅者爲湯雜生君、湯君被選擔任此角之後、閉門研究動作者已二月、第二場爲周魯夜奕、探子報告甘夫人死耗、周瑜之美人計即因之動機、昨日續攝第三場、孫書人自南徐齎來魯肅之書、報國國太看中劉備、不日洞房、周因復用軟困之計、第四場夜景、拍法新奇、周瑜夜讀軍書、栩然入夢、繼而魯肅來訪、詳述皇叔樂不思蜀、第五場周瑜詭計多端、密令徐盛丁奉看守要道、以防劉備潛逃、該佈景共戲五場、於二日內趕畢、現正續建孫夫人洞房佈景、張織雲劇中服裝、亦次第製就、不日即可續攝云、

▲攝製無名英雄之忙碌　明星公司武俠影片無名英雄、係張石川導演、張慧冲宣景琳主演、近正積極進行、日夜攝製、聞其中機關佈景悉由導演張君與佈景師潘君細心研究、然後建造、稍有不合、即行改作、以冀處處完美、不留絲毫遺憾、故其工程非常宏大、前日(二十八)下午開攝飛橋搶俠一場、劇中之老俠、即無名英雄(蕭英飾)被兜索引登一橋、橋有機括、機動橋即四合如籠、於是老俠頓成囚鳥、高懸空中矣、此場表演之人雖不多、而劇情奇險、攝製不易、幸導演得法、演員技術熟練、卒能於預定時間內告成云、

◉天氣報告

徐家匯天文臺昨日下午四時三十分氣象預報云、天晴而寒、晨間有霧、馬鞍島以北、風無定向、南方海濱則有東北風、又昨日下午三時前二十四小時內本埠氣溫、最高五三·六、最低二五·七、去年同日、最高三六·二、最低一六·二、

將在北京大戲院開映之「塵世天堂」

上海唯一大禮廳　華商別墅　十大特色

本廳不惜鉅資在美租界文監師路錢業會館西首創設宏麗大禮廳以應各界慶弔租用刻已開幕今將種種優點詳列於下

(一)裝飾富麗　屋內裝飾十分考究畫棟雕梁
(二)陳設華貴　全廳陳設幽雅異常椅凳器皿全用鑲石紅木等貴重物品
(三)屋宇寬敞　可以設筵百席凡來賓多者能週轉自如無擁擠之慮
(四)交通便利　本廳東首有五路公共汽車十四路無軌電車四通八達便利異常
(五)車輛自由　門前馬路寬而且闊停歇車輛甚爲自由
(六)菜餚精美　本廳酒席菜由著名京館同興樓素菜由功德林承辦爲研究飲饌各界素所稱讚毋庸多贅
(七)燈彩鮮明　本廳所用貴器彩牌樓俱請名匠加工扎成材料豔花樣時新一切加意道地取價不昂
(八)免除滋擾　凡客租用一切由本廳代爲招呼可免流民滋擾之類
(九)租金低廉　最大之廳每天只取租洋三十元
(十)優待素事　開吊假座優待半價　電話北二六二一

沙格蘭今日之半價糖
北四川路五十八號愛普廬影戲院北隔壁
什景巧克力　原價一磅莊花匣二元　半價一元
玫瑰櫻桃奶油糖　原價每磅一元五角　半價七角半
雪花胡桃糖　原價每磅一元五角　半價七角半
新到英美各國　異樣美麗錦匣　自製精潔加料　歐美各式糖果
◉歡迎參觀◉
什景年糖……每元二磅半

恭賀新禧並祝進步
四萬三千用戶
本處每年爲用戶服役計八千七百六十小時而無時不求用戶之滿意也
工部局電氣處鞠躬

彙司公司精美禮券

最適宜！
最受歡迎的
冬節禮物。
諸君送禮請購本公司精美的禮券最相宜因爲我們有許多珍奇名貴的貨物供給諸君親友選擇同時你可以省去一番麻煩了現錢購劵一概九扣．價額共分四種計；
二十元　三十元　五十元　一百元
上海彙司公司啓　南京路江西路
庚E 3768

上海游藝聯歡會
游藝一覽表

全女子　申曲名家　孫是娥

古裝上海戲　孫是娥　劉子雲　張愛琳

京都邱家班武術團　邱寶奎　文武藝術燈彩戲法

詠芬社全體女子蘇灘　蘇灘　金家　凌寶

男女合演　陸嘯梧　滑稽宣卷　改良唱春

榮舞臺

聲舞臺　首先發明　大八提戲　狸貓換太子　飛龍傳

文舞臺　大八仙戲

鴻舞臺　特別大八線戲　換太子　飛龍傳　霸王別姬　梁武帝

費西冷　遷移聲明

怡紅社女子蘇灘　張素蘭　張月蘭　張瑞蘭

丁少蘭　丁婉娥　男女合演改良申曲

久歡最名貴實唯女蘇
豪迎著最才藝一子灘

王美玉　王愛玉　王寶玉

周珊山　乾坤蘇灘　周鳳英　周鳳林　周鳳媚

改良申曲男女合唱　王筱新　王鳳珍　王雅琴　趙月珍

開口笑　小黑翠　婁翠儂

遷移聲明　葉如王　葉醒儂　葉如寶

施筱雲　施美珍

王瑤琴

范少山　范醉春　乾坤　珍珍　盈盈　蘇灘　新增特別電燈担

田永奎　文武戲法

金小喬

夏鶯鶯　化裝蘇灘

鳳鳴社全體女子蘇灘　錢鳳弟　錢鳳珍　錢鳳玉

朱紅玉　朱鳳玉　朱寶玉

陳鹿鳴　黃筱芳　黃杏珊

寧波南詞　陳昌浩

人人笑

遷移聲明　周筱虹　女子雙簧　乾坤蘇灘

左錦山　新奇魔術　男女戲法

費嘻嘻　滑稽四簧

鄭少莊　賽海泉

岳美英

趙中山　男魔術　女

歡喜團　男女童子　戲法四簧　周杏泉　周慧珍　中西戲法

筱桂蓀

滑稽新戲　董別聲　唐玉英　戲迷四簧

施湘芸　文武戲法　女子蘇灘　飛霞女　飛來鳳

科天影　魔術

顧增壽

莫悟奇

沈易書

滑稽新戲　星期團

張鳳翔　張玉林　張玉英　童子雙簧　男女戲法

吳品如　中西幻術　乾坤戲法

胡壽慶　新奇魔術　女子戲法

王一飛　中西幻術　化裝雙簧

邵文濱

玉韻集全體女子蘇灘　蔣婉貞　蔣素貞　蔣寶貞

王彩雲　王美雲　張鳳雲

◉劇場消息二

▲苦樂鴛鴦開演盛況　昨日爲長城公司苦樂鴛鴦開映之第一日、連映三場、觀衆均極擁擠、且一致讚美其寓意之當、攝製之佳、而於染色處、尤盛加褒獎、現該片祗映今明兩日、想觀者必踴躍趨止、不願失此機會云、

▲海角詩人導演返滬　民新影片公司導演侯曜、前因攝取「海角詩人」外景、率領全班演員等、遄赴香港、即覓取極合劇情之場所、開攝衆角、一切成績、均極美滿、外景大致攝畢、業於昨日返滬、並不休息、即行趕攝內景、以便於最短時期內出片云、

▲空前之電影機關佈景　明星公司第一組導演張石川、連日趕攝新片無名英雄、甚爲忙碌、日昨於該公司花園中搭造飛橋一座、四圍臨時造成崇樓傑閣、蓋擬攝覇家害人機關、而無名英雄直搗賊穴、一霎時、橋之四周鐵欄齊下、而橋亦由此上昇天空、後經管機關人將機一捩、重復落地、幷導之入地穴、殺賊、賊人二次引英雄至橋、爲英雄之女媧彭志良張慧冲所飾、霸守橋中、賊人淘湧上橋、一一爲志良拋之落水、際茲嚴寒冰凍、各演員竟奮不顧身、躍入丈餘深之河中、洵屬難事也、後惡霸率領大股賊衆齊來、反爲英雄用機關將一羣賊人完全關入、遂引警兵來、於是一一束手就擒、該橋工程、及四周襯景、所費不資云、

▲雙雄奪美記本事　阿拉伯塞哈拉酋長擄一法國女子名安妮、囚禁一室、迫充下陳、女有一子名魯和、同彼擄來、酋長頗愛之、認爲己子、後酋長被殺於法軍、魯和撫爲其軍官白此爾曰、余將來必復此仇、並奴婢汝女、酋長既死、魯和繼承酋長之職、其母亦憂鬱以死、至一九二三年時、魯和潛居於愛爾琪、該地較爲開化、居民多白人、故魯和亦作白人裝、與亨利夫人之承繼女白培朗女士相友愛、女原與軍官杜佛勒情愛頗篤、後以杜無戰蹟可見、知非英雄、故棄之、而魯和則少年英俊、乃與之訂婚、杜佛勒遭此意外、探悉魯和爲其情敵、乃往濟迫魯和與女斷絕關係、否則將揭穿其冒充白人假面具、但魯和毫不畏懼決不之從、杜乃舉以告女、並加譏諷、女初不信、後見阿拉伯人出入魯處、乃決與之解除婚約、魯和既受擯棄、心不甘服、乃命其酋屬、持械往刦、適杜在女處瞥見、持槍抵拒、格殺多人、卒以衆寡不敵、槍彈將盡、女知無力避禦、請杜留最後一彈、以畢其命、免受辱於蠻部、杜出無奈、閉目相擊、女應聲而倒、時酋衆擁入、杜與女暨女之生父比爾將軍、均被捕獲、三人既被擄、杜白四入砲台土牢、女則由酋醫診治、幸傷處尚輕、經酋醫之診治、得慶更生、魯和爲實踐前言羞辱女父計、將白女當衆拍賣爲奴、後被一面目不完全形容極可憎之酋衆、以巨金獲得、方欲擁去、魯和馳至、强奪之去、借回宮邸、恢復女之自由、魯和種種設計、無非欲見好於女、寵博青睞、但女意仍怏怏、會魯和之舞女蘭悔、强褪女衣使裸、請魯審別孰美、白女受此奇辱、痛駡舞女、魯爲結歡白女、乃將舞女逐出宮外、杜佛勒從牢中逸出、召集大隊法軍、奪回父女、並令勿許傷及女身、此役也、白氏父女得以救回、魯和被擄、酋地被佔、惟杜因受彈致傷、卒致不起、臨死時天良發現、覺以前種種、皆由一奪美之心造成、爲自贖前愆起見、乃致書與女、證明魯和確係白人、幷非酋屬、魯和與女、姑復言歸於好伉儷偕樂焉、

慈善聯合會假座大新舞台廿七夜戲
（價目注意）十元 五元 二元 八角 五角 三角 小孩一角 分外不取
金少山 碧琴芳 楊瑞亭 李萬春 梅蘭芳 王鳳卿
臨月春 妙香 姜妙香 魏蓮芳 姚玉芙 張春彥 侯喜瑞
英雄義 四本太眞外傳

新舞台假座丹桂第一台廿七夜戲
沈夏倪王張韓許俞金 姚葉
少甫良金艷培長奎雲谷從仁 家璜靜庵
亭臣民利秋南寶官 鐵 丑
蓮花表功 虹霓關 頭本二本 (邏)演(寶) (邏)合(進)

大舞台十二月廿七夜 准演 新排 連台 宋朝 歷史 文武 新戲
葛孫李劉趙 趙 小月 李 毛 賈 姚張孫韓殷
華少瑞薰如聲韻楊樓 桂春 韻珂 璧雲 俊桂 慶玉春
清棠亭琴泉 張春海 小子即達 李勝奎 卿芬芬卿虎
狸貓換太子 一本 二本

共舞台男女合演十二月廿七夜戲
三本 王 四本
蓮花公主 灌川冀州城 蓮花公主

天蟾舞台十一月廿七夜戲 （電話中央三三七〇）
陳焦陳彭董陳 唐 劉 劉 劉 劉陸李馬何謝
寶寶永春志仲 玉樹春義英鴻
峯全全揚元 韻 筆 筱 衡 漢 臣 奎 官 琴 田 棠 蘭 奎 奎
三四本 大紅袍 海剛峯 出世

大世界乾坤大劇場大京班廿七日夜戲目
彭環邱湯景 郭 郭
鐸喜德桂玉素蘭坤泉
八本狸貓換太子 珠鳳啟芳峰 孟 二 姜女留仇

大世界競社新劇念七日夜戲目
章 董 陸 俞 擁 張 鍾 張 方 繆逸公
曉 霞 大 厄 嘯 梧 樵 翁 翠 彩 霞 美 玉 懷 玉 一 也
日戲 九命奇案 夜戲 後本玉蜻蜓

大世界民鳴社男女揚州戲 廿七日夜戲目
徐 筱 筱 臧 筱 筱 筱 喬 尹
日戲 姊妹易嫁 夜戲 蔡鳴鳳回家

大世界雅儒集南方歌劇 廿七日夜戲目
▲日戲▼ 百花台 ▲夜戲▼ 玉連環
贈銀逼女 火燒花台 祭大露情 翠英設計

大世界老慶豐班寧波戲 廿七日夜戲目
王 韓 中 陳 項 葉天表
金福丞 桂鍾仙 梅芳 連卿
(日戲) 銅台 紫金鞭 (夜戲) 青石嶺 陰陽關

大世界民樂社武林歌劇 念七日夜戲目
▲日戲▼ 雙頭案 ▲夜戲▼ 王清明

大世界鴻福堂紹興文戲 廿七日夜戲目
日戲 四本玉連環 夜戲 四本文武香球

先施樂園大京班念七夜戲
全體合演 六本狸貓換太子

新世界達社新劇十二月念七戲目
黃楊王 陳 張 顧 吳 宋劉汪
亞龍海趙筱王恨吳醒耿樵尚掌航醉
鐘明德文聲霞元能儂夢笑愚風聲達秋石輕燕漁
日戲 說勿出 夜戲 後本范高頭

新世界紹興班十一月念七戲目
裘鳳林 潘勝奎 丁梁父 秦月峰 馬潮水 衛 梅 桑 樊笑倩 張雲標 馬順昌 任才進 筱鐘金
日戲 一女三換本太子 夜戲 前本珍珠塔

新世界崑劇十一月念七戲目
日戲 ◉召登榮歸 六月雪 訓子 出獵回獵 打差◉
夜戲 皇甫吟 一口咬死狗 洞歲酒 守侍

永安天韵樓大京班念七夜戲
全體藝員合演 全本宋十回

永安天韵樓毛兒班廿七夜戲
耿董朱王 小 福 奎 倪 朱 元 朱 崔 蔣 蔣
春月桂鳳 鴻 桂 英 元 韻 聲 金 霞 艷 琴
樓奎紅彬 蔣 君 玉 艷 紅 董 小 紅 玉 麒 麟
連營 大 冀州城 奪頭 彩神仙 世界 堂春 南陽關

永安公司天韻樓
十二月初一日起
繼續特別大贈品
凡購門票二角即贈日用品一件

新新屋頂花園 新聲大劇場 廿七日夜戲目
一身二體四手四足奇孩陳列本園新聲大劇場右側
全班合演
二本狸貓換太子

新新花園鐘社男子新劇社
一身四體二手四足奇孩陳列本園新聲大劇場右側
姚陸 蔣馮 譚 羅 夏 李 秦 蕭高胡王
溪文有僧 呆兒 鏞秀 志遠 笑倩 天人 曼英 哈哈 天呆樓夢 化恨 天賜
(日) 鴛鴦譜 (夜) 凌連生殺娘

小世界大京班廿七日夜戲目（電話南一百三十七號 北中央四四六九）
門票每位洋一角各場不另取資
趙蔣 趙 鏡 雲 張 孟 單 蔣 趙 鏡 雲
慶銳 紫 珊 小 帆 德 銳 客 張 串 紫 珊 慶 樓
日戲 黃金臺 七水淹軍 溪皇莊 頭關 宋靈 夜戲 除三害 天 扮新安 州打漁 殺家 活捉呂蒙

小世界愛華社新劇十二月廿七日夜戲目
門票每位洋一角各場不另取資
日戲 朱買臣
夜戲 新排苦情新劇 亂世一姑娘

小世界越劇十二月廿七日夜戲目
門票每位洋一角各場不另取資
日戲 前二本 仙爐
夜戲 新排好戲 孟麗君

笑舞台 今夜開演
後三笑 換空箱
趣味深濃的彈詞名劇 今夜客票暫停
明夜開演 新編好戲
發痴新娘

新娘娘而會發痴。眞是一樁新聞奇談。確乎奇之又奇呢。她快活得發痴呢。還是悲痛得發痴呢。過得她發痴呢。還是嚇得她發痴呢。到底她爲什麼發痴。那此中情節。大足叫人驚奇。這位新娘娘。是個富家小姐。維其是富家小姐。所以她的愛人。就可以讓她隨便揀選。于是愛上了一個表弟。那知這位表弟。已經另有所戀。因爲她有萬惡金錢。就此用強權來壓迫人家斷絕關係。又用陰謀來毀壞人家貞操名譽。雖然黑暗的勢力。確乎殘殺了對方的情敵。迷惑了意中的表弟。達到了奪人之愛的目的。然而良心的制裁。足以發生眼前的幻像。眼前的幻像。足以使得她于歡天喜地做新娘的時期。大發其瘋癲。宣佈以前的陰謀懺悔自己的罪孽。情節一半是描寫某公館新近實事。一半是取材于涵秋名著好青年。所以既有價值。又有主義。非常深刻。而且襯托得非常有趣。非常沉痛。非常發鬆。當作實事戲看好。當作小說戲看亦好。愛看好戲。快來快來。

特加。預備好久。一番排練的。偉大穿插。滑稽狸貓換太子

狄青回朝 有雍容的寧波狄青。少白的湖北皇帝。酒暇的本地范宗華。做蕭的蘇州龐妃。鑼聲的浦東包公。江北知府。笑蘭的紹興姚太太。摩陀的唯寧陸壓。雪梅的雙陽公主。夢希的
各用土音。新編詞句。說白唱調。十分發鬆。再加合唱五音聯彈。特別有趣。特租齊新改良古裝。更加特別好聽。大好看目。鮮艷奪目。不可不看。

游客觀覽 新新屋頂花園 不另取資
一身二體四手四足奇孩陳列本園新聲大劇場右側
著名國產影片 兒孫福
張治兒 易方朔 (日)教歌 (夜)三(頭本)縣並(本)番

新新屋頂花園
十一月初一起大減價大贈品門票仍售兩角送代價券兩角
國貨大會大贈品
長年游券狐腿馬褂毛圍巾黃金手表手提粉盒雲石座鐘手提皮夾等十餘種贈品

新世界大寶 寧波買半會
每晚自十點鐘起 逢禮拜六禮拜日自四點鐘起
日夜迎賽 日自十點鐘起 夜
◉今日隨票附贈方糖一盒
贈中加贈 特別贈品 游券美金戒 月券赤金戒
◉券券有贈◉ ◉人人有望◉
寧波四月半會遐邇著名都係象牙黃楊雕琢製成故自迎賽以還日夜游客幾無立足之地無一不滿意而返具見玲瓏別緻名副其實茲又搜集著名花燈滑稽趣劇以資點綴欲飽眼福者其速來臨毋抱向隅焉
◉菱湖擡閣奇麗絕倫
◉寧波擡閣裝飾新穎
◉陰司扮演警惕人心
◉高蹺出手技術純熟
◉達社之扮社會現狀描摹盡致
◉共和團之夜壺官令人捧腹
◉跳判官活潑玲瓏
◉打連響手法敏捷
金文錦 絕技

天蟾舞臺（注意）新排新劇 今夜新演 定座電話三七零二

特煩全體藝員續排大明歷史文武唱做機關佈景連台新劇

准今夜初次新演

三本 四本

大紅袍

海剛峰出世

大舞臺

禮聘環球獨一泰斗文武老生

李桂春（即小達子）

聘請南北馳名色藝雙絕文武花衫

小楊月樓

念七夜新排新演

（卅一本）（卅二本）

狸貓換太子 狸貓換太子

神仙世界

徹底改良 庶臻美備 元旦開幕 壁壘一新

法界共舞台

聘請南北馳名青衣花衫兼文武老生老旦

姚玉蘭

聘請南北馳名文武小生兼青衣花衫

姚玉英

[illegible]

聘請南北馳名譚派鬚生

于雨亭

現已來申靜養數天擇吉登台

▲「苦樂鴛鴦」 長城影片公司李卓凡、給我送一冊特刋來、我因爲很急切要知道他們這部新片「苦樂鴛鴦」的劇情、所以就翻開本事來、幾行字已赫然現在我眼前、他寫的是「不自由、無寧死、此羅蘭夫人反抗專制傾覆法國之豪語也、自由自由、天下幾多罪惡、假汝之名以行、此又羅蘭夫人、革命成功、陷於縲絏、大澈大悟之慘語也、夫同一自由、而時則以爲美名、時則以爲惡府、判若天壤焉、我國自歐風東漸、談自由者競起、尤以婚姻自由爲最烈、如飲狂泉、而社會一切怪狀奇形、亦緣是疊出、編者曰、是豈自由之悞人耶、抑人之悞自由耶」、這簡單的幾句、說的多麽透澈、多麽悽涼啊、「苦樂鴛鴦」從這幾句上、巳經知道他是解釋自由的一部影片、是討論婚姻問題的影片、換一句說、是應時的影片、足以做迷路南針的影片、劇中主人黃人鳳張錦堂、韓雪梅、宋春華、和錢筱紅、黃人鳳和張錦堂、是男子、他們的個性、黃人鳳是沉毅而有志的青年、張錦堂却是輕薄而放浪的子弟、後三個是女子、黃人鳳、由宋春華的介紹、而識的韓雪梅、他們從友誼而進爲未婚夫婦、張錦堂把天眞爛漫的宋春華、引誘訂婚、但是錦堂於春華之外、媚蕩女錢筱紅、日夕騙取春華之金錢、以滿筱紅之慾壑、事爲春華所知、此有需索、漸不之予、錦堂乃取銷婚約、秘居逆旅、而筱紅無厭之求、錦堂不能供給、乃貸於人鳳、人鳳不可、反以正義相規、錦堂遂懷恨、設計離間其與雪梅之愛情、雪梅不之惑、終至水落石出、而筱紅以錦堂金盡床頭、舍之去、別戀一少年、錦堂鬱鬱途中、與相遇、遂格鬥、錦堂不敵倒地、爲汽車所斃、春華則抑鬱成病、聞訊一慟而逝、而閱數月人鳳雪梅、結婚於禮拜堂云、溫馨纏綿、哀感頑艷、各盡其妙、表演方面、雷夏電飾黃人鳳、楊愛立飾韓雪梅、鄧鈞飾宋春華、劉繼羣飾張錦堂、霍綺綺飾錢筱紅、都能盡情發揮其個性、攝影方面、亦很可觀、國產影片有這種成績、亦很好的了、

▲可憐的秋香開攝記　大中華百合影片公司新片可憐的秋香、爲王元龍導演、黎明暉主演、劇情描寫一貧民窟中、一對兄妹之生活、用傍敲側擊之法、爲世間無量數無告貧民鳴不平、悲哀處令人泣下、而滑稽處又能令人破涕大笑、該劇業於前日開攝、佈景爲一貧民窟、刻劃寒天苦況、入木三分、黎明暉與王乃東陳一棠等演來、極生動有緻云、

▲黎民偉林楚楚在港攝製復活的玫瑰中蹈海之一幕　上海民新影片公司第五次出品「復活的玫瑰」、外景亦多在香港攝取、與「海角詩人」同時拍攝、連日在石澳、赤柱所拍各景、均甚滿意、昨在赤柱拍楚楚投海、憶君閨訊、驅車往觀、詢之黎導演、始悉劇中人林秀雲不見容於社會、流離失所、漂泊香江、見其情人余曉星與友人妹似甚親善、遂疑曉星有異、憤而投海、曉星趕至山巔、蹈海拯救、此爲最後一幕、劇情非常緊張、表演至難、先決問題、即兩人均須游泳、尤難者攝影機難於位置、故籌備上亦佔去時間不少、及至金烏將歸、方始拍攝、海水苦鹹、海濱且多銳石、觀者正爲該演員悚然擔憂、羣相私議時、忽的一聲「開馬拉」自高峭山巔、躍入澎湃大海、水沒及頂、輾轉浮沉、表情與動作、一步緊張一步、當曉星由海中將秀雲救至海濱時、狂波駭浪、乍起乍伏、曉星頻呼「雲妹雲妹」、黎君其時淒然色變、熱淚奪眶而出、內心表演、黎君當之無愧、秀雲甦醒、挽曉星而吻、悲喜交集云、

大舞台

特煩小楊月樓君重排唐朝歷史文武傑作好戲

全本

石頭人做親

廿八日西曆元旦准演

石頭人做親一劇乃本台藝員小楊月樓君特別拿手好戲平常日間輕易不肯演唱今因陽曆元旦與各界諸君同申慶賀起見故特央煩楊藝員破例爲之並於前本飾石頭人妻後本飾李存孝一則風華旖旎一則雄武剛強一旦各盡其妙且又十二分使勁賣力届時諸君務祈聯袂賁臨賞茲清歌妙舞也

大新舞臺

夏歷十一月念七夜戲　電話中央五五六〇

臨時慈善會各團體挽留伶界大王特煩義務新戲

梅蘭芳

（拿手好戲）本夕特演（唯一機會）

四本太真外傳

王鳳卿 李萬春

四本太真外傳　英雄義

百星大戲院（老靶子路福生路口）

時間：下午三時　下午五時半　下午九時一刻　每日三次

價目：日間 樓上八角 樓下六角　夜間 樓上一元 樓下八角

今日日夜開映

美國第一國家影片公司出品

香艷的！愛情的！華美的！尚武的！實地寫真的名片

雙雄奪美記

一個英雄是阿拉伯的酋長。一個英雄是法蘭西英武的軍長。兩個英雄爭奪一個法蘭西的美人。無論那個總說是軍長佔優勝的。那知事出意外了。美人起初愛的是軍長。後來愛的是酋長。後來又愛上了軍長。結果依舊嫁了酋長。至於兩雄呢！把先酋長率領萬餘酋族騎士駱駝。

劫奪美人。後來軍長帶八千法軍跨上駿馬。劫回美人。軍長被囚了。酋長得勝了。酋長被囚了。軍長的被殺了。酋長殺軍長。軍長又救起酋長來了。情節的離奇。可想而知。這片的好看。更可想而知了。中間再有很美麗的酋長宮闈很著名舞女的裸舞。使全劇更加熱鬧了。

藝術界

◉陳宏個人展覽會

青騎

由漢蓺洋行裏的鍾君介紹、得認識這位陳宏先生、他這次的個人展覽會、就是在漢蓺洋行的樓上舉行、其陳列的作品不多、共計不過四十餘件、有的是在外國畫的、有的是他的近作、其速寫品約佔全數三分之一、我覺得要比他的油畫更有趣味、調子十分輕軟、他的油畫、畫法利用畫幅底布的色彩、這實在是一樁不容易的事情、

據他自己說、他的畫風確實沒有一點中國氣味、這句話連法國人都是承認他的、當他在巴黎求學的時候、曾經和徐悲鴻君同學、徐君因爲在中國先學過幾年畫、於是受了很深的影響、所以不免要着些中國風氣了、

畫家陳宏君　（南蓀攝）

至於他對於畫的技巧方面見解、以爲第一步須注重素描的基本練習、素描的根底一有把握、然後畫彩繪不難入手、現在我們所見到的一般人、心太急、在根本上未曾經過長期的修養、刻苦的研究、立意要想創作、結果自然失敗的多了、

這次展覽會中他的出品、照我個人的批評、他的畫確實很有根底、不過在色彩上未免失之枯燥、趣味上未免失之冷靜、此爲我所不滿意的地方、如「綠枕」「兒睡」等幅、其色彩上均絕無此種弊病、且有一種明朗富□之感情、亦可作爲此次出品中之代表物、

◉再談登肯舞團

看登肯舞團第一次的表演、這幾天我的心靈、都包含在兒童的天眞爛漫中了、昨日登肯舞團、又在奧迪安作最後的表演、所以乘此機會、再爲介紹、

登肯舞團、是以純粹的希臘文化做他們舞蹈藝術的中心、希臘文化的特徵是什麼、我們可於他們的表演中、窺見一斑、希臘文化在藝術的表現、這一次可算是在上海極大的一個貢獻、

兒睡　陳宏之畫　（南蓀攝）

看伊們所表演的節目、大半都表示一種青春的生命、甜蜜活潑的精神、伊們有金黃的頭髮、白玉的四肢、蘋果的面龐、玫瑰的顏色、水蛇的腰身、襯上了淺色合配而簡單的衣服、這正是希臘崇拜肉體美的表示、少女們四肢及身部、除了很有次序的活動之外、加上伊們面部的笑容、頰上隱隱都有笑渦、一個牽着一個、或者幾個人牽着手、或者一同列排成隊、迅速的迴翔高下、把我們浸在這一種活潑可愛的青春世界中去了、我們禁不住嘆道、伊們漂亮呀、可愛呀、我們的生命、不應該如此嗎、我們中國民族、人人有這樣美麗健全的身體、活潑興奮的精神、美的享樂、不是也成爲高貴的民族嗎、

伊們且亦表演和活潑相反的慢動作、這裏所謂慢、不是呆鈍的、魯笨的、這是很勻調的幽嫻的、如第一次之葬衛脫的慢動作舞、和第二次節目的勃撒阿Berceusl、都是把俯首的□□表示、作爲前提、最後用强烈的高調、和激烈沉重的動作作結束、這種反抗精神、是很顯著的、

進行調很足表現一種激勵而勇猛的前進精神、軍隊中都把此種曲來鼓激軍心、登肯舞團的節目中、亦有進行曲的舞目三四種、像許貝脫「青春」的四段之末、有小兵進行、和第二次的娘子軍舞、幾個扮了軍士的少女、有了已經訓練而得的健全身體、舉起很重的步伐、整齊的動作、表現戰爭和武勇的精神、女子的男性化、實在有很偉大的刺激力、

總說一句、伊們的表現裏、概括出三種—青春的、反抗的、和武勇的精神—我們於此、可以了解希臘文化的登肯舞團、可惜我說得不甚透澈、希望讀者能夠補其不足、不勝幸甚、

◉日本最近的新建築物

師竹

（甲）大軌停車場的作風

中國的北京、常有令人難堪的風和砂塵、所以從前的人、有黃塵萬丈的名句、日本的京都、雖然沒有巨大的風砂、但是現在最繁盛的都市、大阪的街中、却有令人難耐的煤烟和噴雜、所以住在大阪的人民、每逢日曜日、和其餘的休息日、常到近郊遊散、助長誘導這種

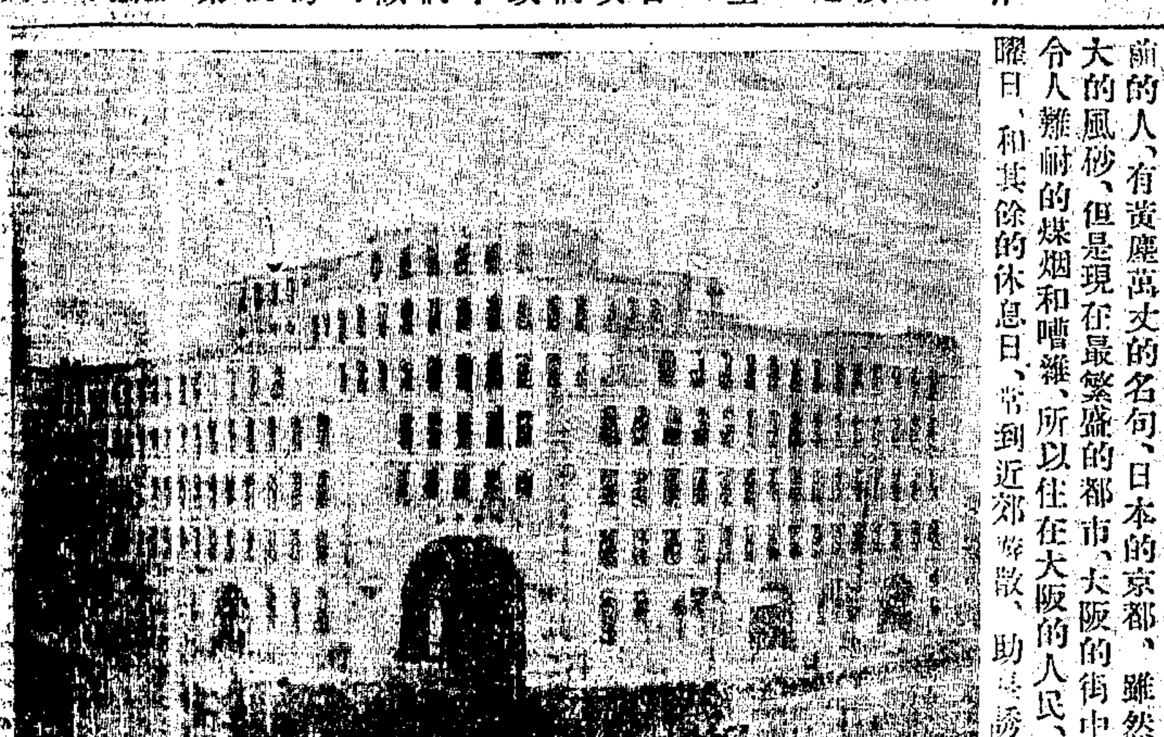

日本大軌停車場

中央大戲院（六馬路在雲南路口）電話中央七九七
日戲價目（下樓）正廳四角（上樓）樓廳五角 包廂七角
夜戲價目（下樓）正廳六角（上樓）樓廳八角 包廂一元
每日開映二次（日戲三點鐘起）夜戲九點鐘起

今天日夜祇映二次　日戲下午三時起　夜戲下午九時起
◀祇映今明兩天▶
明星影片公司第四次紀念出品
空前社會悲劇
七大電影聞人之結晶品
洪深　留美戲劇專家　編劇兼導演
張石川　經驗最富之導演家　導演
鄭正秋　新劇前輩　飾要角
張織雲　發跡最早之女明星　飾要角
丁子明　擅長悲角之女明星　飾要角
程樹仁　留美攝影家　副導演兼攝影
馬徐維邦　美術專家　副導演兼佈景

愛情與黃金

代售潘毅華君編輯之愛情與黃金特刊每冊僅收本金印二角

新中央大戲院　電話北三二二號
日戲價目　正廳三角　樓廳五角　包廂七角　夜戲六角　八角　一元
每日開映二次（日戲三點鐘起　夜戲九點鐘起）
◀祇映今明兩天▶
明星影片公司第三次紀念出品
每日開映二次　世界著名大悲劇
包天笑編劇　卜萬蒼導演　楊耐梅主演
根據俄國大文豪托爾斯泰復活一書
李時苑　黃君甫　李麗娜　龔稼農　朱飛　王獻齋　譚志遠　湯傑　董湘蘋
◀十大明星合演傑作▶
攝影　董克毅
卜萬蒼楊耐梅第一次合聯傑作
良心復活
十大優點
每晚特請楊耐梅女士登台演唱
乳娘曲　包天笑先生撰詞　馮子和先生編曲
王吉亭　龔稼農　湯傑　王夢石　合奏音樂
代售良心復活精美特刊每冊二角

恩派亞大戲院　電話中央七〇六二
合浦珠還

卡德影戲院　電話西七八七八二號　本院每逢禮拜日禮拜三換片
日戲價目（下樓）正廳二角　特廳三角（上樓）樓廳四角
夜戲價目（下樓）正廳三角　特廳四角（上樓）樓廳五角
每日開映（日戲三點起）（夜戲七點及九點起連映二次）
時事諷刺　民間哀情影片　軍閥末路　即日起

萬國大戲院　電話北四八五九
日戲價目　樓下二角　樓上三角
夜戲價目　樓下二角　樓上四角
今天開映三次（日戲三點起　夜戲七點起九點起）
羅克卓別林泡洛二大滑稽家會串名劇

中華大戲院　電話中央一九一六
日戲價目（下樓）正廳二角（上樓）樓廳三角　包廂五角
夜戲價目（下樓）正廳二角（上樓）樓廳四角　包廂六角
每天開映三次（日戲三點鐘）（夜戲七點及九點起）
天一公司　神話哀情影片　孟姜女
胡蝶主演　邵醉翁導演

世界大戲院　閘北寶興路　電話閘北一〇六五
今天開映三次（日戲三點鐘起）（夜戲六點及八點起）
價目　普通一角　正廳二角　樓廳三角　包廂五角
民新影片公司最新出品　家庭哀情佳片
三年以後
楊依依　許盈盈　主演
日夜隨券奉贈精美月曆一組

虹口大影戲院　虹口乍浦路　電話北四一八　每逢星期日星期四更換新片
愛情滑稽名片　衣店艷史
Potash and Perlmuter
Berney Barnard & Alex Carr.
今天日夜開映　今日開映三次
價目　樓上三角　樓下二角　幼童日夜一律減半

金星大戲院　中央大會堂原址　北四川路橫浜橋
今天日夜開映
二號起連映三天
王元龍導演　黎明暉主演
採親家
羅馬宮闈秘史（歷史片 十二大本 一次演完）
大中華百合公司新出品
價目　正廳小洋二角　樓廳小洋三角　包廂小洋四角
時間　第一次三時半起　第二次七時起　第三次九時起

九畝地大戲院　電話中央一三四　南市原址即新舞臺
今天日夜開映　滑稽名片　禾中福
兒童減半
預告　下期　梁山伯祝英台

新愛倫影戲院　陰曆十一月廿七日起開映
外國滑稽名片　笑王羅克主演　銀漢紅牆
預告　驚心片　賽車奇緣
日戲三時開映　夜戲七點九點
價目　樓上二角　正廳一角

北京大戲院
最新建築規模宏大中國唯一之影戲院
北京路貴州路口　電話中央七一四〇
十二月三十一號禮拜四起映三天　日戲三時、五時半、夜戲九時一刻
長城畫片公司出品
苦樂鴛鴦
國產艷情佳片
李澤源導演
楊愛立　雷夏電　劉漢鈞　劉兆明　劉繼羣　翟綺綺　合演

鴛鴦拜翼詩揭曉
今日續刊三首其餘明日刊完

其四
待闕良緣好結盟
催妝詩就不勝情
鴛鴦社裡鴛鴦隻
互吸清香合巹傾

其五
雲雨巫山朝暮收
攜來鋪遍小青洲
鴛鴦寺裡鴛鴦會
絕勝龍華會上遊

其六
性僻耽奇愛亦文
紫泥華美更繽紛
鴛鴦譜上鴛鴦印
錯落匀鋪錦繡紋

價目　日戲　正廳小洋二角　樓廳小洋三角　花樓小洋九角
夜戲　正廳小洋四角　樓廳小洋八角　花樓大洋一元

上海共和影戲院　西門外方浜橋
今天日夜開映
偵探武術長片　羅蘭失鑽記　第七八集
加演滑稽笑片四大本
▲預告▲　陽歷元旦開映　羅克滑稽大會串「別針」　祇演一天　「俠盜大鵬」「鐵馬」不日開映
價目　特別包廂每位大洋半元　普通包廂每位大洋三角　樓廳每位大洋二角　正廳每位大洋一角　幼童減半收費
星期二星期四星期日換片

城南通俗影戲院　大東門　南小南門北
今天日夜
民新公司出品　中國影片　和平之神
廿九起開演　後部珍珠塔
價目　包廂每位大洋一元　優等正廳每位小洋四角　頭等正廳每位小洋二角　幼童減半收費
每星期換片二次

中山大戲院　院址虹口四卡子橋　電話北二二五三號
今天日夜開映
天一影片公司出品
全部珍珠塔
共二十大本一次映完
日戲　樓上小洋四角　樓下小洋二角
夜戲　樓上小洋五角　樓下小洋三角

今年半價
只有今天
BOSTON CARAMELS
新年朋友來恭賀
欵待先要吃糖菓
沙利文的波士頓
每磅半價七角半
大家快買便宜貨
南京路三十六號
沙利文糖菓店
E庚821

猴大猫寶梯愛姆獸戲
現已來滬
大演戲劇
路過上海
祇演三天
梯愛姆獸戲。實屬罕見。觀其技能之活潑驚人。及皮球蹺板。可稱能人所不能。雖歷史劇。進退中節。動作是守。上功夫。不能語言。而表情舉動。已令人嘆如指掌。爲動物進化。將來或可頡頏人類。論者謂於此而益信。
准陽歷新年一月二日至四日日夜開演
即陰歷本年十一月念九至十二月初一日止
新中央戲院啟
北四川路海甯路
電話北二二三二
庚E2809

海散風氣的、就是郊外電車的發達、這種郊外電車的路綫、和蛛網一樣、將大阪街市、作爲中心、向八方放射、它的幹綫、有十餘條、它的支綫、非但連結近郊的名勝、及小都市、並且用聯絡車、達到有名的山嶺、全體看來、確不愧蛛網的名稱、

這種電車的構造、十分優秀、或用全鋼車、或連結食堂車、營業很是發達、大軌停車場的大軌電車、實是優秀的大阪郊外電車之一、從有名的生駒奈登地方、經過大和平野、達到奈良飛鳥的古都、三輪橿原的聖域、吉野的幽境、這個大軌停車場、可說是大阪側邊的門戶

這個停車場、立在東大阪的高臺上、睥居都市的入、稱它是郊外醫院的大門、這個建物、是依著大林組設計部的設計、和施工部的施工、構造成功的、

這個建築、大概是近代德國的作風、作垂直曲面、集於中央、成塔樣部的輪廓形、採取的方法、頗有快適之感、在這一點、有非常的成功、但是有二種缺點、却很可惜、第一是、塔的左橫方面、高出的袖樣建物、(階段室之部)因爲這個突出、却防礙曲面的合成、最好是將這個突出部份、完全拆毀、第二是、大門壁面的上部、未用曲壁面、以致入口嫌狹、亦須改造成緩的曲面、纔能使建物全體、對於中央、有完全的曲面的合成、

在建物的部　看來、牆壁很厚、窗缘取斜面、是非常豐滿的作法、現今有許多建築、往往牆壁太薄、以致柱形突出、有煩雜輕薄之感、本建物的牆壁、確是表一種進化、但是用在壁上的帶、却是下部稍重、中部最適宜、上部最重、須將上下二部減輕、使和中部相同、纔成上品、緣部用綠色的瓦、有古文化的痕跡、

細部的第二遺憾、是中央列著四個柱形的裝飾、最好是將四柱除去、上下兩端、不脫生硬之域、若能和中央部一樣細緻、必然更美、

以上的缺點、是日本全體作家通病、今日日本的作家、對於別國大作家的作風、只能模倣淺表、還欠素養、所以對於部　的技巧、缺乏洗練的工夫、

(乙)大橋圖書館的作風

大橋圖書館、是東京現代優秀的建築物、在學藝的範圍、要算圖書館和博物館、美術館、是最親的建物、這個建築、從清水組技術部的設計、和施工部的施工、造成這個建物、已到練達的境域、占九段坂下的勝地、林立大的柱形、有垂直性的表現、這個柱形、是將建物全體的調子、作成的形體、左方閱覽室的外部、並立同樣

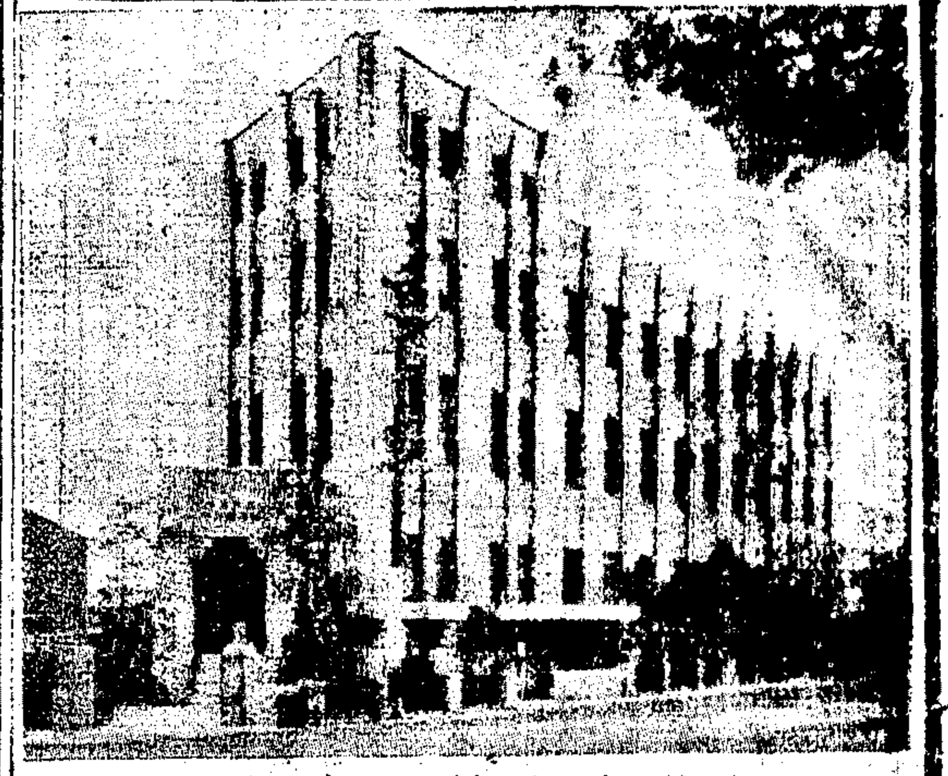

日本大橋圖書館

的柱形、最是美觀、左側的塔形部、大小各柱、交互並立、調子稍亂、不很美觀、柱形自上至下、次第減細、頗有自然之感、這種方法、是德國現代有名的建築、近來盛行的表現法、本建物用這種柱形、却是採取法的成功、

建物外部的色彩、頗嫌陰鬱、腰部用褐色的石、上部張灰褐色的煉瓦、全不明快、若用立山石等的石材、和同調子的煉瓦、求稍明快柔和的色調、必能使觀者發生快覺、大門外部、簡明優美、但是文字和電燈、稍欠意匠力、門和柵的意匠、帶法國近代的作風、頗覺快適、門柱上的電燈、稍欠意匠、這是一般的外部觀察、

大門內部、最簡明優美、這種簡明的美、是從日本神明造住吉造的、古代流傳的日本的獨特的美、日本人已經忘却、這種造法、近來又從法國西、奧大利等國、最進步的大作家、從新學得、所以現在日本人對於這種作法、非常注意、

內部的閱覽室、和其餘的施工、在意匠方面、却不及外部優美、作本建物的作家、對於部　的意匠、似宜更求精進、

◉讀者通信

紹箕同學兄、別後不覺四五年矣、弟出一中後、在新浙江報館混了半年、又在浙江書局混了幾月、因入同文、遂來上海至今未歸杭州一次、在新浙江時、曾遇章醒濂兄彼謂兄在大同、但弟以未確知兄地址、不曾作書致問、前晚至申報館見朱應鵬先生、始知兄近仍在上海、本該先訪、奈弟於南車站一帶、路途全不熟識、故又作罷、敝校現已放陽曆年假、又因日本天皇薨逝、寮舍中甚形嚴肅寂寞、甚望兄能駕臨、以談衷情、上驟亦與弟同來、此處房間甚寬大、弟本與一日本學生同住、後因彼等太不講清潔、現獨住一房、若兄來可過夜、我校在虹橋路上、即南洋大學之左面、一直進來、朝北第二門堂、即爲中國學生部、打電話更好、可說明中華部便可、若逢日人接話、可將「中華部」念作「邱卡遜」便可接到、一中同學聞在上海尚不少、想兄處均有往來、弟太鄉下人氣、在上海更形狼狽、有時竟不願出校一步、故消息極不靈通、盼見此信後、即示我通信處、此祝大安、弟士元上、來信寄徐家滙同文書院查士元收、

◉投稿條例

▲甲・文字。

㊀文字分述要、書報介紹、藝術評論、等欄。

㊁述要欄如工業、商業、出品之說明及調查。學藝團體事業之調查及敘述等。範圍不拘。

㊂書報介紹。以最新之文出版物爲限。加以評論亦可。其關於政治、經濟、法律、社會類者不取。關於無聊之小說及小報。一概不錄。

㊃藝術評論。以評劇、繪畫、音樂、(歌曲附)舞蹈、攝影、戲劇、(需要的)爲範圍。若用淨文藝之作無謂之謾罵者。一概不登。

▲乙・圖畫。

㊀圖畫以仕女畫、滑稽畫、從畫、速寫、爲範圍。政治及社會之諷刺畫。一概不錄。

㊁仕女畫分新裝束、及詩意的插圖爲限。新裝束、畫須加說明。

㊂滑稽畫不得作醜形漏態。

▲丙・攝影。

㊀攝影分時事、新裝束、學術藝術界名人、美術品、緊張的戲劇爲限。

▲丁・酬資。

㊀文稿酬資。並無限制。亦不必以字數計算。如極新穎。極有趣味之稿。酬資格外從豐。

㊁圖畫及攝影之酬資。甲等三元。乙等二元。丙等一元。

▲戊・附則。

㊀來稿無論登載與否。概不發還。

㊁投稿者署末須開明眞姓名。及詳細地址。署名之下。加蓋圖章否則以却酬論。

㊂投稿者封面上須書明本埠增刊編輯部收。勿書個人姓名。以免混雜。

東華大戲院
今日日夜開映
柏拉蒙美國歷史巨片
南北統一
Betty Compson in "Pony Express"
時間 五時半 九時一刻 星期六日加演日戲 三時一刻 兒童半價
價目(日)六角 八角 一元 (夜)八角 一元 一元半
大餐部有特別大餐戲後有跳舞

奧迪安大戲院
今天日夜開映
最香艷最刺戟之社會愛情巨片
著名電影明星密爾登雪爾斯最近傑作
"MEN OF STEEL" with Milton Sills and Doris Kenyon
鐵血男兒
十五年前的中國・「鐵血男兒」四字，幾乎成爲一種很刺戟很普遍的口號了。究其實，「鐵血男兒」是什麼樣的人啊？當然是爲國犧牲者，然而新時代的「鐵血男兒」是另一樣人了。我們但從他的原名看去，便知道這「鐵血男兒」是何等樣人了。原名Men of Steel是「鋼鐵的男子們」。呀！是了，美國人賺錢的手段，不是最高妙不過的嗎？美國人的戀情，不是很浪漫而熱烈的嗎？賺錢手段，浪漫而熱烈的愛情，便是製造這「鐵血男兒」的原料。我祇約略的說一點兒，閱者就可以恍然這片子如何描寫了。第一國家是美國四大影片公司之一，他去年特製六大張片，「鐵血男兒」就是特製的一張。
時間 下午三時 五時半 九時一刻
價目 (日)九角 一元二角 一元半 兒童減半 (夜)一元 一元半 二元 兒童一律

上海大戲院 北四川路虬江路口
由十二月念八日起連映四天
國產香艷佳片 浪蝶 非非公司出品
每晚加請名震粵滬粵劇大王 薛覺先
登台表演平生拿手粵劇 是夕節目(三伯爵)
並請音樂名家尹自重君等拍和
即該片之導演章非君
時間 ▲日場▼三時 五點半 ▲夜場▼九點一刻
券價 ▲日場▼樓上六角 樓下四角 包廂九角 ▲夜場▼樓下九角 樓上一元二 包廂一元五
今夜三伯爵粵劇

Embassy THEATRE
夏令配克大戲院
今日下午五時半晚九時一刻映
□孔雀影片公司經理唯一笑片□
"TRAMP TRAMP TRAMP"
行行重行行
全劇滑稽笑料爲他片所不及

愛普廬影戲院
今日起日夜開映
劉別謙導演
蒙脫勃留 羅絲密勒 主演
如此巴黎
此片連日在夏令配克影戲院開映觀者異常踴躍推爲劉別謙生平第一傑作今在本院開映務希各界早臨

卡爾登影戲院
陽曆十二月二十九號起日夜開映連映四天
世界著名擅長化裝明星 郎却乃主演
◉偵探滑稽愛情影片◉
惡魔
Lon Chaney in "The Monster"
由「誰是蝙蝠」之導演惠司(Roland West)導演。與「誰是蝙蝠」有同工異曲之妙。已觀「誰是蝙蝠」者。不可不觀此片。未觀「誰是蝙蝠」者。更不可不觀此片。
日戲 (第一次)三點鐘起 (第二次)五點半起 ▲價目▼ 樓上一元 樓下六角 幼童減半
夜戲 晚九點一刻起 ▲價目▼ 樓上元半 二元樓下 六角一元 幼童一律

大世界
◉科天影魔術團新排新奇魔術奇異世界先排成一二三四五本於初九日起開演內有神仙酒白間大飛人頭枯骨跳舞等新製大套五十餘套變幻離奇不可思議祈好奇諸君聯袂早臨免遺向隅也
◉女子蘇灘王美玉新編時事新曲詼諧精確爲名流特製加以天生色藝雙絕咬字正確聲容清麗甫一啓齒掌聲雷動洵灘簧界之首屈一指也
◉門票兩角另有大贈品不取分文
◉競爭大贈品
▲人人有贈 ▲件件精美 ▲名貴物品 ▲特別加增 ▲可以送人 ▲可以自用
▲特甲籤……各得本世界長年游券……一張
▲特乙籤……各得一打鏡箱至金牌煙……一箱
▲甲字籤……各得實業贈品……一元
▲乙字籤……各得獎聽至金牌香烟……一聽
▲丙字籤……各得大世界門票……一張
▲丁字籤……各得小囝牌大花露水……一瓶
▲戊字籤……各得上等牙刷……一枝
▲己字籤……各得精印美女畫片……一張
▲庚字籤……各得小囝牌小花露水……一瓶
▲辛字籤……各得至金牌香烟……一包
▲壬字籤……各得五蝶牌香煙……一包
▲癸字籤……各得雪白霜……一瓶

先施樂園 大贈品
門票兩角每張附送贈品券一紙到樂園贈品處領取贈品什錦糖一盒或先施化妝品一件隨意領取
▲券券有贈◉人人有望▼
每日另加六大特獎 隨贈品券內附送得者領獎
第壹獎 沙遜頭馬甜或千四開金手錶(隨意擇取一件)
第二獎 珠皮夾 熱水瓶 絲巾 鬧鐘(任意取一件)
第三獎 樸粉夾 頂上香皂(任取一件)
第四獎五名 自熱暖水袋各得一只
第五獎十名 本樂園月券各得一紙
第六獎廿名 先施六寸半身照相各得一張
今日開映 國產影戲 一串珠

專論

汽車築路

張延祥

築路所以利交通。近世道路交通。惟恃汽車。至於汽車則須路面或路上特別設備。非可任意行動。故築路實惟利汽車而已。雖然。築路實亦有賴乎汽車。美洲大道。恒亘長數百里。闢榛棘。越山川。若專恃人力建築。則費時累日。必不克臻此境地。故彼邦築路。賴乎機器。機器不能移動。乃用汽車曳之。他若裝載舖路材料。更非汽車莫能達也。圖一爲載石汽車之一種。內分四格。備分裝黃砂·石子·洋灰·等。卸貨時。前端自能升起。如圖所示。圖二爲汽車舖築三和土路之情形。前面爲汽車。上載拌混凝土機。車後更曳起重吊車。以吊取石子黃砂水泥材料。投入拌混凝土機。拌和後。即舖在路面。其利便迅疾。甚可佩也。裝載石子之車。當上貨時。若用人工搬取。則亦笨慢。乃用吊機。裝入方斗。汽車駛入斗下。斗門一啓。頃刻滿車。如圖三。更有普通築石子路。用滾路機滾平。再用柏油車(圖四)。灑上一層柏油。舖上黃砂。即可行人。以故此種機器。雖在高山叢中。不難日築數里坦坦大道也。

我國此種築路汽車機器。尚未之見。厥有數因。㊀人工賤。㊁路工短而不需巨工程。㊂築路事業大半由大包承包。而分包於小包。小包再分包於三包四包。尚無大規模之工程建築公司。備大資本以購買機器。廢除包工制。㊃市政機關有不用包工而自招工者。則經費不充。不能購辦。㊄我國道途。尚無混凝土築者。機器非甚需要。(混凝土路自有優點。伴混凝土機。已有上海新中工程公司自製)。㊅我國築路。尚未注意時間經濟問題。因工商業非十分發達也。雖然。十年之內。必有以汽車築路者。故先介紹焉。

二十三年中上海汽車業之進步(續)

履冰

上海汽車商之成功而著名者。除上述爲氏外。尚有一德人哈真勃希。J. H. Hartzenbusch 現爲福煦路亞德公司 Hartzenbusch Motor Co. 之股東。主售雪佛蘭 Chevrolet 及邦帝克六號 Pontiac Six 汽車。彼之初入龍飛公司。乃在一千九百十年。

華商之集資創辦汽車公司。始於一千九百十五年。首家爲飛隆汽車行 Fei Lung 在愛多亞路。其中資本家。大半均曾受雇於外國汽車公司。故於營業上頗有經驗。此後小汽車行陸續開設。至今總計約有五十家之多。

上述汽車營業之逐漸發達。我人自可推想而知汽車之進口年有增進。下列之表。乃錄自海關。足以表示歷年汽車輸入進步之一斑。

年份	輸入車數	價值(海關銀兩數)
一九〇三		七、〇二一
一九〇五		三六、〇〇〇
一九一〇		一六一、七一四
一九一五	一六九	三〇〇、一五三
一九二〇	一、〇八〇	一、五七六、三七七
一九二五	[illegible]、三三〇	一、六三七、九〇五

觀上表可明上海汽車業之進步。殊形猛烈。又據公共租界當道之報告。一千九百十三年汽車註册之收入爲一萬三千兩。至一千九百二十五年。則竟二十二萬四千兩。相互比較。自知近年間之汽車營業。有突飛猛進之成績。

關於汽車事業。租界方面。新近有數種有價值之報告發表。一種統計全中國之車輛數。由美國商務部與密士女士於前數星期內撰成公佈。上年七月二十三日止之工部局報告表。內列註册於公共租界各種汽車詳細名稱。已宣於工部局公報中。至法界內同樣之報告。亦在九月一日正式發表。

汽車種別	註册於公共租界之輛數	註册於法租界之輛數	輛數總計
別克 Buick	五百四十三	二百三十	七百七十三
福特 Ford	四百零六	二百九十九	七百零五
司蒂倍克 Studebaker	三百零一	一百十八	四百十九
雪鐵龍 Citroen	一百四十一	二百零五	三百四十六
雪佛洛蘭 Chevrolet	一百七十六	九十七	二百七十三
道奇 Dodge	一百八十四	八十六	二百七十
窩佛倫 Overland	一百九十五	六十四	二百五十九
黑潑摩皮耳 Hupmobile	一百八十二	五十八	二百四十
飛霞 Fiat	一百五十六	七十九	二百三十五
摩利斯 Morris Cowley	一百三十九	七十六	二百十五
奥斯汀 Austin	一百十三	五十	一百六十三

在公共租界及法租界二種汽車統計表上觀察。我人可知各式車輛之數目。並知各國人士之擇用汽車。亦如飲食衣服之互有不同。其註册於公共租界者。汽車計一百七十九種。貨車計一百十種。機器腳踏車計七十七種。在法租界註册者。種類不若上舉之複。汽車一百五十四種。貨車四十八種。機器腳踏車三十六種而已。茲將上海行用最廣之汽車。分別種類輛數。列表於下。其餘茲不備錄。

一千九百二十五年中運入上海之汽車。美產者居三分之二有强。來自加拿大者。將二百九十輛。大部由美國製造後。在加拿大裝配。復運至上海。蓋可免繳美國之戰爭附加稅也。法產者計二百三十一輛。德產者八輛。又據上海美國商務部統計表。全滬辦理汽車入口及分銷汽車者。共有一百三十一家。其中華商六十五家。美商二十四家。英商十家。德商四家。法商三家。日本商亦三家。

因汽車行之增多。將來福煦路一帶。或可成爲該業之中心點。皮耳汽車公司。已在該段購有地基。建造新屋。福煦路近西。即爲亞德及海豐二家 馬迪 Moody 與探載公司 Taylor 則在其北。偏西又有怡昌汽車行及新創之 Longfellow and Adams 公司。至飛鷹 Shanghai ServiceCo. 與亞細亞汽車公司 AsiaMotors 地點略南。在威海衛路中。

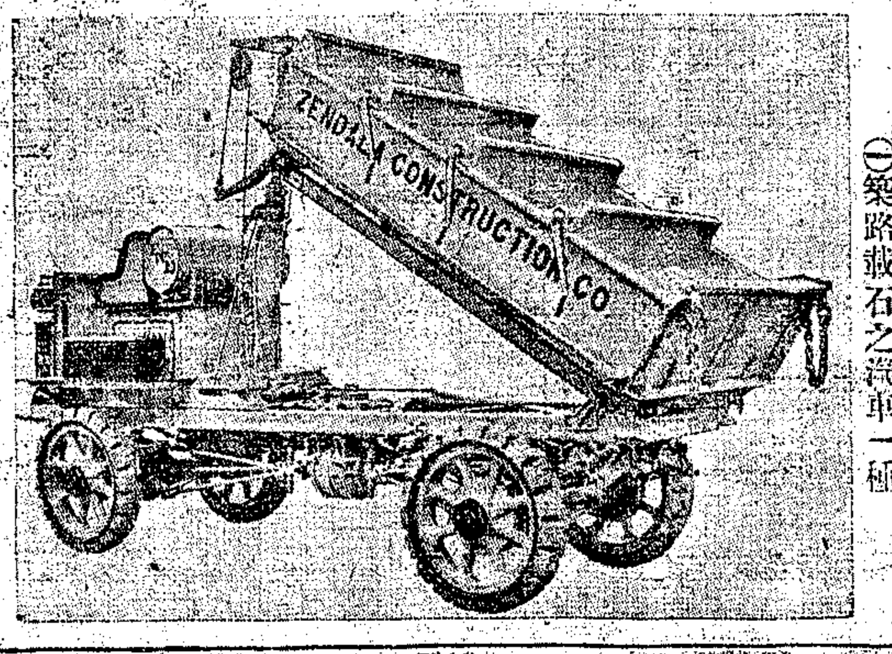

㊀築路載石之汽車一種

木質車身與鋼質之比較

周易

據一般普通目光觀察所得。往往有適相逕庭者在焉。觀汽車車身。木質與鋼質採用後結果之不同。可以明矣。數年前。汽車專家盛稱木質車身不及鋼質之學說。盛傳一時。其原因不外乎鋼質保護力較大。其於安適問題。固未嘗顧及耳。迄今美國標準總局。鑒於木質與鋼質優點比較之紛爭。遂鋭意研究。費數載之光陰。試驗結果。立論頗爲新穎。茲述之以供參考也。

試驗之法。以重量相等之普通用硬木片與鋼片相較。木質者之優點。不僅力量充足。堅實亦遠勝。而其保護能力。尤非常人意想所可及。至於安適問題。則鋼質不可與之同日語也。

其最顯明者。如馬達鼓動聲。輪軸震盪聲。車輛與地面磨擦以及其他一切聲息。鋼質車身均能一一傳入座客之耳膜。而輛車之配以木質車身者。竟能減去百分之九十九以上。故言之。鋼質車身之傳聲力。即將百倍於木質也。

美國最大汽車公司所出各式車輛。其所配車身。類皆爲[illegible]車身公司(Fisher Body Co.)出品。該公司蜚聲汽車界。歷有年所。其選擇木料。皆爲上等硬木。外附鋼皮。以補木質防傳聲力之不足。又[illegible]增設。務使座客舒適。無俗聲之煩[illegible]。減輕震盪。[illegible]低限度。大體設備。略如下列數端。座位靠背。均襯以捲毛絲綿等物。踏足處後方附備以高厚地毯。前面[illegible]有[illegible]橡皮足墊。車廂內部。[illegible]等物。[illegible]。即微細如一齒之瑣碎。亦[illegible]安善。阻隔聲息。頗爲見效。是故購有該項車身者。非惟安適而已。抑且[illegible]也。

汽車專用路之需要

謎

一九二六年九月。意大利米蘭市舉行第五屆國際道路會議。各國代表出席。頗極一時之盛。關係今後全世界之交通事業者。亦至鉅大。就中意大利代表提出一個汽車專用路之議案。尤足以促進今後全世界之交通事業。比時各國代表。均有詳細之討論。結果。僉謂汽車專用路。有倡行之必要。蓋汽車專用路。在目前尚屬萌芽時期。而其鉅大之利益。則似爲今日交通界人士所熟知。美國年來。固以汽車之貿易爲最著。而其對於汽車道路之推廣

汽車常識(二十七)

丁祖澤

電氣部分

▲戊 試驗蓄電器法

蓄電器譯音康鄧梳。乃免除電氣逆流之器也。其作用可使電氣火星强而有力。並減小白金頭燬傷。故爲汽車電氣發火系中不可少之物。此器有與電氣線球分別爲二物者。亦有附裝於線球之內者。

(應用器具)電壓表一具。蓄電池一具。

(手續)㊀將蓄電器自車上拆下。檢出其二個線頭。

㊁將蓄電器任何一線頭。接連於電池之任何一樁頭。電池之他一樁頭。接於電壓表之一個線頭。電壓表餘下之一個線頭。復與蓄電器餘下之一個線頭搭合。倘各接頭接好。而電表上指針稍動或全動者。則爲蓄電器已壞之徵。蓋良好之蓄電器。此處電表之針完全不動。即使行動。亦極微小之距離也。

㊂蓄電器附裝於線球之內者不能作如是試驗。祇有利用目力視察拍落之火光要帶綠色。其火焰要紅色者。即蓄電器良好之表示。

▲己 整理電氣開關接頭法(四活子)

(應用器具與材料)旋鑿及四寸活絡螺絲板各一柄。砂皮若干。

(手續)㊀將開關全體自表板上拆下。檢視接頭處鬆動否。線頭有搭碰否。

㊁拆開各接頭處。以砂皮擦亮。除去汚穢。

㊂旋緊軋頭。使關合時。能鉗夾妥貼爲度。

㊃裝好開關全部於表板上。

▲庚 修理線球上之抵抗綫法。

線球上之抵抗線(Resistance Unit)爲一小圈之合金線。形色類鐵絲 有阻擋電氣流通太多之性質。倘若拆斷。則能使引擎立刻停止。(此線裝在線球外面之圓形磁質上。然亦有不用之者。)

(應用材料與器具)銅絲一條。旋鑿與鉗子各一柄。

(手續)將已斷抵抗線拆除。另以所備銅絲代替。如原有抵抗線接連法裝設。

▲辛 銼平及校正福特汽車之白金頭法。

福特汽車之白金頭。裝在四個線球箱子之上。久用則白金頭燒燬不平。能使所屬之汽缸不發火。宜如法銼平之。並校準之。

(應用器具與材料)小銼刀·鉗子·四寸活絡螺絲板各一柄。白金頭若干。

(手續)㊀取下線球箱子。

㊁檢視白金頭。如凸凹不平。則銼平之。如白金已燬去。則更換新者。

㊂將校準白金頭之螺絲旋動。使白金頭與線球鐵心分開三十二分之一英寸。

㊃校準後。復將上面一螺絲緊之。則該間隙。不致鬆動。

㊄裝好綫球箱子。

▲壬 整理福特汽車之湯白羅法。

福特汽車之湯白羅。在引擎首端之下部。宜不時整理之。否則爲汽缸內不發火之原因。

(應用器具與材料)福特汽車湯白羅扳頭一柄。湯白羅油與火油各若干。

(手續)㊀將湯白羅蓋頭拆下。拭其內部使清潔。

㊁檢視蓋內接拍落線之銅頭。如銅頭與膠木已經磨低。須上車床車平之。或換新品。

㊂清潔迴轉柄。

㊃緊迴轉柄之彈簧。使能緊切蓋內銅頭旋轉。

㊄裝合湯白羅。並加入湯白羅油。

㊅如冬日搖動引擎。不得自轉。則其病或爲湯白羅中油質結冰膠住。可加入火油少許。自能溶解活動。使切合銅頭。

㊆檢查所接之拍落線。勿使有鬆弛之處。或接著不緊。

克雷斯勒車

人皆可以購乘

聖誕令節，羣衆歡欣，而購乘克雷斯勒汽車者，尤足忻喜愉快，蓋年年佳節，長樂永康故也，

克雷斯勒車所以有斯效能者，蓋以堅優力强，抑又經濟合算，壯麗美觀，且復安全舒適，至於品質之精優，價格之低廉，概非尋常車輛所可冀及，

▲克雷斯勒車種種特色不勝枚舉

▲敬請參觀試乘君即深信而不疑

上海總經理

馬迪汽車公司

樣子間每晚開幕至十時

樣子間 愛多亞路四川路角 電話中一七三八至一七三九號

修理站 蒲石路第二六零號 電話西四二零零號

賣了還是服務

商標

車胎談話

問……車胎以何家出品爲最好

答……鄧祿普橡皮有限公司

問……該公司之出品以何物爲商標

答……老人頭牌(見上圖)

問……老人頭牌胎之優點如何

答……該胎之優點甚多總之不外 堅固 耐用四字

問……該胎之銷數如何

答……銷數甚好外間各種汽車半皆裝配該公司之車胎聽說該公司之總計算每二秒餘鐘中世界各處必有一人買鄧祿普胎

問……該胎由何家經售

答……該胎經售處各汽車行皆有惟本埠經理即在……茂昌洋行 梅白克路一二二四號 電話西一八七一號

建設。更爲不遺餘力。意大利以濱臨地中海。內部鐵路則多由。而自最近十五年來。道路非常修明。其於汽車之行駛。當下研究工夫。又以最近商業。特別發達。復以羅馬地域。爲自古名勝之境。游人旅客。接踵而至。其謀交通之敏捷。自爲地方當局所一再籌商。誠以此一議案。實足以爲今後交通事業上之光榮。

查上海英租界西藏路一帶。似爲汽車專用路。蓋將全路闊度。分區三條。其中一條。任汽車往來。裏外兩條。以資大家行走。或人力車・小車・等車。亦須在裏外兩條往來。此種辦法。西藏路不啻劃有汽車專用路。顧此種方式。僅屬狹義之汽車專用路耳。至若廣義的汽車專用路。則凡道路之用以行駛汽車者。僅能行駛汽車。而且對於建設・養路・鳩工・集材諸方面。均應有特別相當的處理。惟是汽車專用路。總屬倡議。各國亦鮮顯明指定之專用汽車路。三二五年後。或可大有進步。

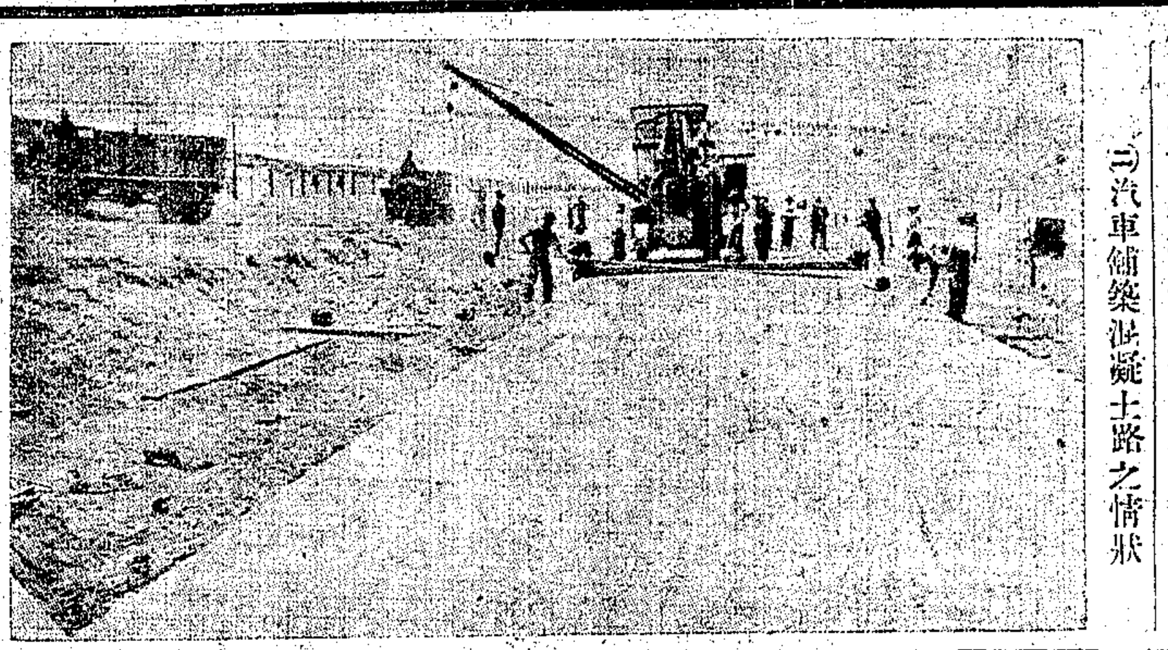

(二)汽車舖築混凝土路之情狀

依交通之原則。則汽車專用路。實爲亟不容緩之舉。何以故。因爲同一道路上。任各項車輛往來。則道路上之梗塞。勢所難免。道路上梗塞之率愈甚。則交通之效率愈爲減低。他不具論。即就上海之南京路言之。南京路自早晨八時起一直至下午七時止。其車輛之往來如梭。有時須等向西朝東者過去。則向南朝北之車輛。始准放行。其時間之不經濟。可以想見。第就汽車一方面說。其汽油之消耗。與胎輪之易損。不難想見。交通之效率。豈不因以減低耶。由此可知繁盛之都市。不可不設有汽車專有路。否則。汽車之真正能力。未由顯著。苟相率而倡汽車專用路。則汽車之今後發達。庸有涯涘。

抑有進者。上海地方。以汽車而碾斃人命者。時有所聞。考汽車之肇禍。往往發生於車輛龐雜交相往來之候。則爲人道計。亦不可不謀建設汽車專用路。以有汽車專用路。則汽車不致與他項車輛。有所抵觸衝突。而人命之碾斃。或可減少。論者多謂汽車駛行於都市。頗無人道主義。然倘能遍設汽車專有要。則汽車肇禍少。而汽車之功用。斯亦越爲偉大矣。

⑦記新發明之無線電汽車

履冰

發明無線電汽車之聲浪。喧傳已久。不過科學界雖在研究之中。迄未有完善之解決。此種無線電汽車。其效用有三。㈠在軍事期間。往來行駛。可接受或發佈各種重要消息。不啻一活動無線電台。㈡汽車舉行比賽時。其沿途情形。及到達地點。均可隨時報告。㈢長途汽車開行後。中途偶然發生意外或盜劫情事。即可發電時。接此亦可溝通消息。其特用恰如航海巨艦中所設之無線電機。

據紐約報載。今年美國汽車總會之陳列所內。已有最近發明備有此項新機械之無線電汽車出現。發明者爲無線電台主任工程師馬科氏。氏曾充汽車運輸公會會長。紐約汽車總會所設之機器廠廠長。經二年之研究。始告成功。其裝置頗簡單。車軸下裝乾電箱兩只。有電線盤以接發動機關。機關用鑰以司其啓閉。駕駛人坐位之側。裝發電機。形似小箱。並備電表。接線由發動機下面。以達車前之天線。此類車輛。除駛車人外。須用一無線電司機生。可與駛車人並坐。以從事傳遞。或接收消息。經馬科氏數次試驗。汽車行動時。收發均極清晰。惟通信地點相距過長。則因電機能力有限。無從收受。現在紐約之用此車者。間可收由華盛頓而來之電。過此則漸模糊難辨云。

消息

▲第三屆世界汽車運輸大會 第三屆世界汽車運輸大會。於一九二七年一月十日。十一日。在美國紐約羅斯福旅社舉行。已誌本報。茲悉開會日。有名人演說。關係農工商各業之汽車運輸各問題。均將盡致發揮。公共機關。賴汽車運輸而得大利者。將拍照示衆。各專家如有宏論高見。即可寄去。以便討論研究。若能到會。尤爲歡迎。茲將開會程序。節譯如左。一月十日上午十時開會。會長克立夫登致辭歡迎。各代表相繼演說者。爲德雷克衛爾茂麥高密等。十二時半電影。下午二點半起。又有費許裴衛等諸名人演說。然後去參觀汽車展覽會。十一日上午十時。有葛萊漢演說。題爲解決車務問題。再有雷斯與爾此等演說。繼由各代表討論發展公衆關係諸問題。繼進茶點。愛斯錦主席。十二點半電影。大宴會克立夫登主席。然後參觀各汽車廠。(鄭履冰)

▲國際飛行展覽會中之飛霞成績 本月三號至十九號。爲法國國際飛行展覽會第十次舉行之期。地點在巴黎大院。此次展覽。乃世界最新式飛行機械及供商業用軍事用各種引擎之優劣比賽。是以極有價值。抑且饒有興趣。

飛霞汽車公司。亦以其種種機器參與陳列。該公司以最近又獲西納帶爾競賽錦標。對於斯舉。愈覺興高彩烈。如與會陳列之麥克齊水面飛機。所裝引擎。乃該公司都林廠中所特別構製者。又如著名之C. T. 20 飛機。裝就 A-20 十二只汽缸之飛霞引擎。優異超羣。尤爲全會生色。該機凡三十二尺。長度二十三尺。機翼面積。二百七十六方寸。淨重二千零七十磅。滿儎重量二千九百八十一磅。試驗結果。飛行高度達五千米達。(一萬六千四百零四尺)所需時間。僅十三分又三十六秒鐘耳。

該公司展覽引擎。計共三種。均爲十二汽缸式。區別之爲 A-20 A-22 A-25。茲將其普通特點列後。

	A-20	A-22	A-25
馬力	四百十四至四五五四	五百五十至五百九十	九百至九百八十
缸徑	一百十五×一百五十	一百三十五×一百六十	一百七十至二百
西斯通排量	一八六九六 CC.	二七〇九〇 CC.	五四〇五〇 CC.
汽缸	十二	十二	十二
壓力比例	五，六五	五，五	五，一
引擎速度	二〇六〇至二四〇〇	一九〇〇至二二〇〇	一七五〇至二〇〇〇
每馬力重量	一，六二磅	一，六六磅	一，八一磅
總重量	七百四十磅	九七九磅	一七九〇磅
發火	麥尼脫兩只	〃〃	〃〃

總計重量各項。均經算入。惟油與燃料兩者除外。(翹賀)

▲高寶長途汽車限期舉辦 高郵莊知事日前往寶應參與十二月一日淮寶汽車開行典禮。奉于道尹面諭。囑令將汽車路工積極進行。併限五日內興工。莊知事回高郵後。當即在縣署後樂園召集各法團士紳開一會議。討論籌辦汽車路線及籌集股份辦法。結果由衆人議決。照總路工局指令揚州高郵同時並舉。由縣中呈請道尹令催江都速起舉辦。如奉令准。即在十六年忙漕項下。每兩帶徵一元。以一年爲限。總數可得三萬元有餘。又在貨物稅項下。照運捐辦法帶徵二分。祇須徵足一萬元即止。未實行徵前所動用之款項。由縣會與欵產處酌量息借。至於路線會勘辦法。由縣署邀奉軍民兩長指令呈請道尹施行。倘若遇有災歉。忙銀帶徵不能足額時。再行召集士紳會議設法籌辦云。(孤雲)

▲鄭祿普橡皮公司遷移新址 鄭祿普公司。專售各種車胎及著名純鋼脚踏車。營業甚爲發達。現以舊址不敷。數月前曾向振豐地產公司賃定在福州路九號(即平和洋行舊址)之新建房屋。該處工程。現已工竣。該公司現正僱工趕裝內部。大約本月底可以完工。故該公司擬於陽曆正月一號遷移該處營業。

▲陳嘉庚新到各種車胎 南京路山西路西首陳嘉庚橡皮公司所售各種橡皮用品。均係上等國產。而包車脚踏車內外胎二種。較之外貨。尤爲優美價廉。出貨恒廣不敷。近又新到大批。如包車外胎。每對十六元。脚踏車內胎。每對一元七角。外胎每對四元。

討論

大興公司

脚踏車存貨大減價出售

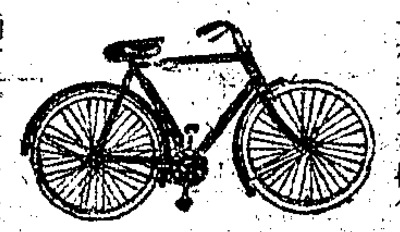

今現英德法國上等雙飛脚踏車每部有洋四十五元奉送鈴奈另有等頭法國開美雙車牌飛大批到申每部傳現洋五十元奉送燈鈴閣脚滑架氣筒皮袋一應俱全本埠另有找付脚程付先現洋十二元機張內[illegible]原打批發特別可以便宜車上另配物件一應多有批發如蒙賜顧者無不歡迎之至

上海虹口外白渡橋北首靈勒路西

大興公司啓 電話北三二六一

購買機器脚踏車的好機會

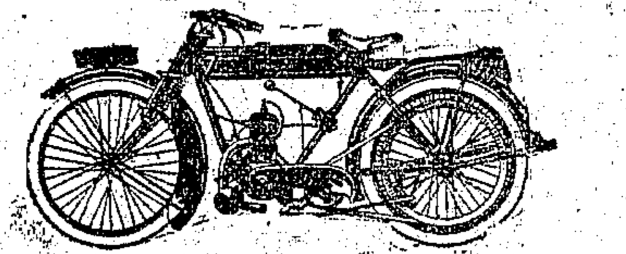

本行又新到大批英國貨玲小的機器脚踏車最合華人騎坐價目亦甚便宜又有O.K.各種機器脚踏車價目亦甚便宜請到參觀

泰昌車行 愛多亞路一六四至六 電話中央五九五〇

農商部特許專利 交通部褒獎

國貨電池

本廠胡國光先生創製各種乾電瓶以及蓄電池。歷時已十有六年。以十六年經驗所得。加以工作手續之周到。選擇材料[illegible]

汽車用各種蓄電池 [illegible]無綫電話

甲乙組電池 [illegible]不精良可用

農商部 交通部 [illegible]

專利執照及[illegible]

各[illegible]現更專心[illegible]精[illegible]

一律保用[illegible]

營業要目

無綫電用22號乙組電池
無綫電用45乙組電池
無綫電用 各種蓄電池
汽車用 各種蓄電池
輪船電燈用 各種蓄電池
包車用 各種蓄電池
各種乾電瓶濕電瓶
各式充電機

中國蓄電池廠 上海北浙江路西四十五號 電話北九〇一五

本廠兼做修理電池及零件

譚泮 商標

本廠係留美電池專家所組織精製各種蓄電池專供汽車無綫電話電燈等之用電力雄厚價格低廉洁出之後包用一年愛國諸君請認

譚泮蓄電池公司 上海勞合路 電話中央八三五七

福來橡皮公司

▲經售處▼

上海派克路八十五號 電話西二〇三九號

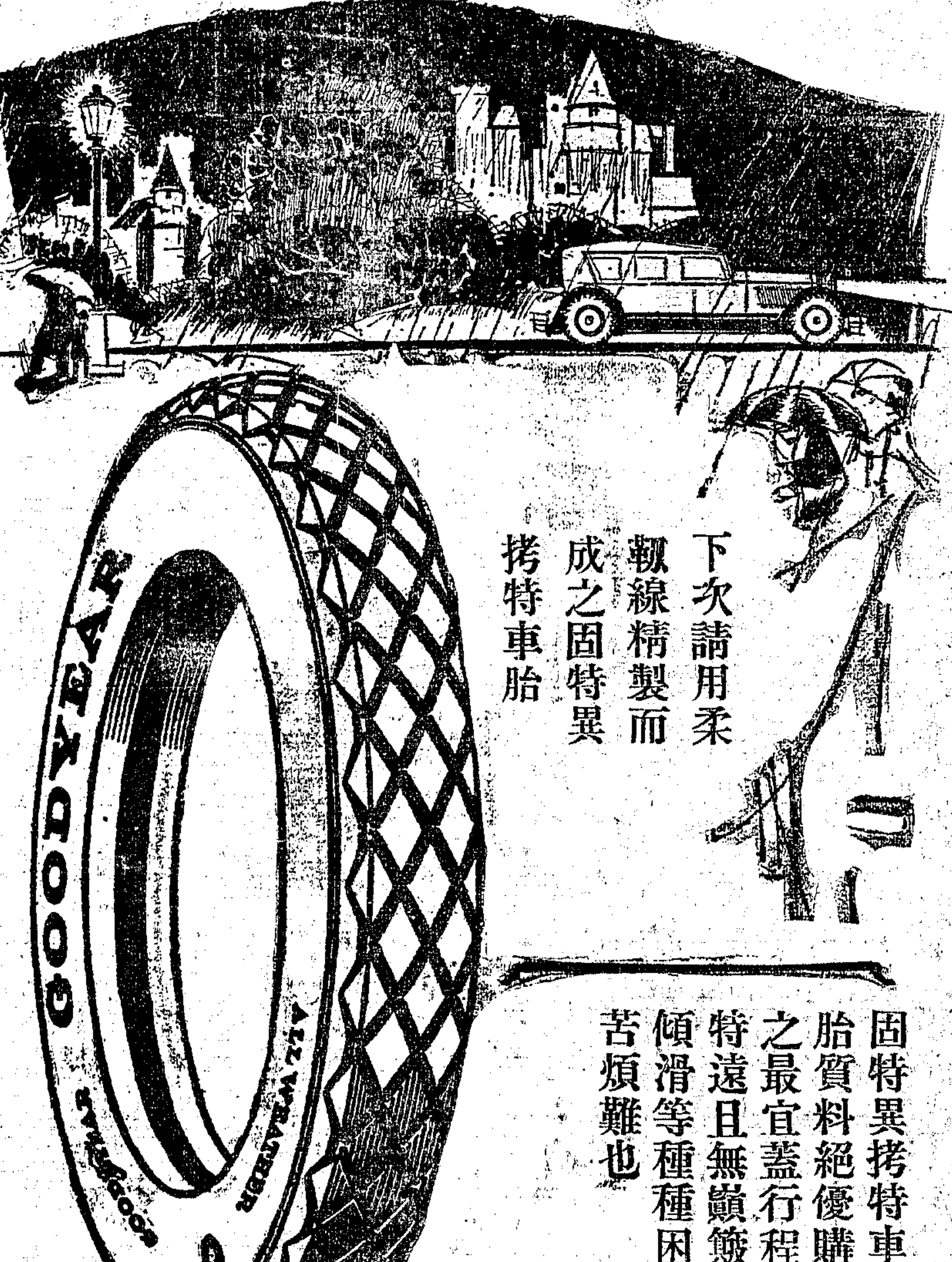

THE CAR OF INTERNATIONAL REPUTATION

一九二七年式

第一批飛霞新車

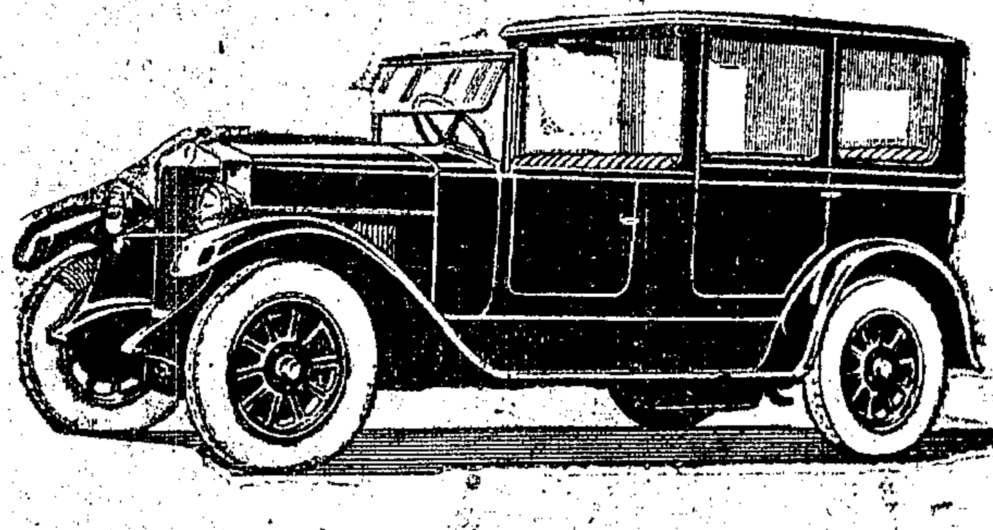

FIAT 1927 MODELS

請來參觀新車再與各車比較當即知飛霞汽車之優異

中國總經理

大利汽車行

THE AUTO CASTLE

樣子間 霞飛路二四二號 電話西四〇〇二號

修車間 辣斐德路西愛而近路角 電話西四〇七二號

汽車窗免用玻璃之我見

卓

汽車肇禍之事。固由於司機者之不謹愼。然有時猝不及防。或有特別原因而肇禍者。其實不專在汽車夫。而汽車一經肇禍。不但汽車機件有損壞之虞。且乘坐汽車之人。往往演出頭破血流之慘劇。其慘劇之演出。亦由難於倖避。如汽車之與電桿。或其他障碍物相衝撞。結果。汽車遭遇損壞外。乘坐汽車者。甚至有生命之憂。試問乘坐汽車者。何以而有生命之憂。祇因汽車車窗及座位前面。大都用玻璃裝飾。汽車發生衝撞之時。玻璃頓受震動。震動過甚。則粉碎飛濺。乘坐汽車者。亦因顚撲不安於位。輒被粉碎玻璃侵刺面部或手臂。侵刺於手臂上者易治。而侵刺於面部者。則難治而至於有生命之憂。是故今後欲謀補救。似乎不宜用玻璃爲車窗及座位前面之裝飾。最好改用紗布或堅緻透明之紙。或其他代用品。遇汽車肇禍時。乘坐汽車者。或可因此減少危險。第以此一問題。頗有研討之價値。望留心汽車肇禍諸公。共起而解決之。

[illegible]裝載石子之[illegible]

瀛聞

美國新發明之魚式汽車

白俊英

美國麥克哥克(Mac Cook)航空機械廠。機師華肯扶(Wacunve)氏。現新發明一種魚式汽車。車身係一魚形。全以堅鋼製成。車輪上之葉子板。亦係平面。如魚之鰭然。下面則裝薄鐵板之平底。遙望之儼然如一大魚也。其馬達與轉送機。均直接裝在後輪之上。蓋如此可不用推進軸。與自任關節。則成爲一簡單有力之機械。其有汽缸三對。列作Y形。其一對直立於中間。放熱器在馬達之後。係用扇以冷却之。該車之行力。極其迅速。每一點鐘。最速度能行十英里(約合中國三十里)云。

美國汽車界零拾

沛甘

美國新近發現汽車一輛。全身各部。係由其他十一輛汽車所配合而成。車輪及輪齒。取自一九一一年之客油臘(Cadillac)。引擎取自一九一七年之泊卡(Packard)。後軸取自一九一一年之史蒂倍克(Studebaker)。前軸取自一九一六年之縈克(Buick)。散熱器取自一九一零年之馬蒙(Marmon)。前燈取自一九一四年之史得士(Stutze)。風屏取自一九一八年之司克立潑士浦史(Scripps Booth)。座身取自一九一零年之飛雅(Fiat)。舵輪取自一九一八年之道琪(Dodge)。此外各部又取自他車。故此車將何以名之。頗饒興趣者也。

據美國汽車俱樂部之報告。本年夏季。約有汽車九百萬輛。載客三千六百萬名。往來於全美之道路上。至各地避暑。其中有三百萬輛均携有露宿之篷帳。在外居住約近五星期。總計假期中之消費。値美金三、〇〇〇、〇〇〇元。平均每車一輛一日之費用須十元。大半之旅客。均隨地居留云。

本年十一月十四日。係道琪兄弟汽車公司之十二週紀念日。在已往之十二年中。該公司共製汽車一、八〇二、〇〇〇輛。本年正月起之九個月內。計造二〇三、八四二輛。去年同時則爲二〇七、六〇一輛云。

支加哥城中新築之第一條運輸高路名Wacker Drive者。現已告成。此路共有高低兩層。下層係專備載重運貨車所用。上層則備普通汽車行駛。全路長逾一英里。計五七四〇尺。建築費達美金二千萬元。

今美半數之汽車。其價値平均每磅不及美金三角。以重量計算。汽車之値驟視之。似頗爲奇。然苟與其他用具相較。則此法殊佳。譬諸以家具十四件算。其包括鋼琴留聲機及無線電話收音機等。以平均重量計値。則此項物件。每磅須美金一元四角五分。

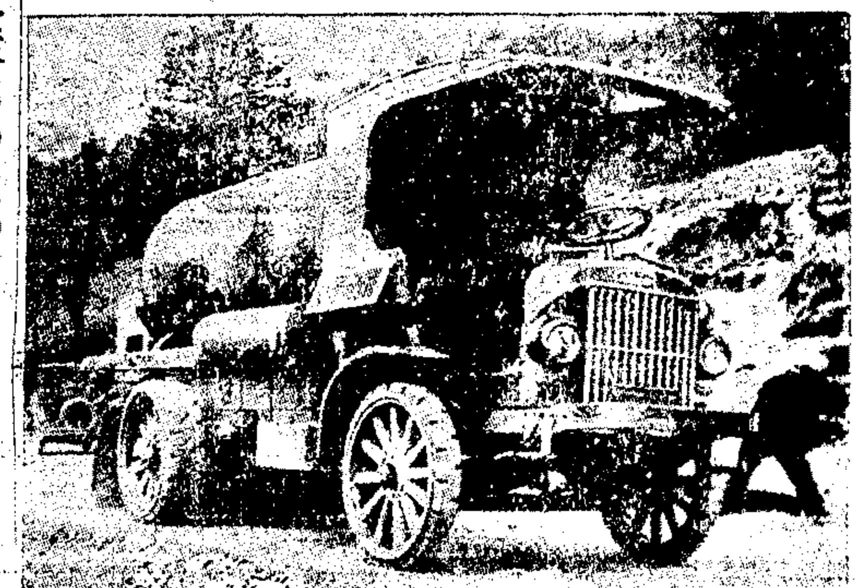

[illegible]鋪路面[illegible]

德國之新式汽車

白俊英

德國現有兩種新式汽車。一種爲斯太丁(Stettin)汽車機械廠機師朗潑留(Lonplue)氏所造。祇有三輪。一輪在前。二輪在後。前輪上裝有一個汽筒之竪直發動機。及一長柄之舵輪。長八英尺。闊僅三尺。可乘客七八人。其頭部成尖形。(如汽船)尾端成斜方形。行力甚速。每一點鐘能行八英里。(合中國二十四里)此項車輛。最適宜行於山道及狹路。以其橡皮胎質堅而厚。不易破裂也。朗氏之發明此項車輛。綠以其家離廠甚遠。道路又崎嶇不平。朗氏苦之。乃拆毀其所有汽車。詳加研究。專心一志。不[illegible]

[illegible]而成[illegible]。[illegible]台來(Hungborry)地方[illegible]門(Badinn[illegible])氏所造。形略同前式。費用甚廉。與[illegible]騎相等。從前面視之。若祇三輪。實則共有四輪。其前面二輪。同裝於一叉內。相離只數寸。叉後裝有汽筒之發動機。前輪之彈簧。作螺旋形。後輪則裝常用之彈簧[illegible]

THORNYCROFT

桑納克洛夫汽車

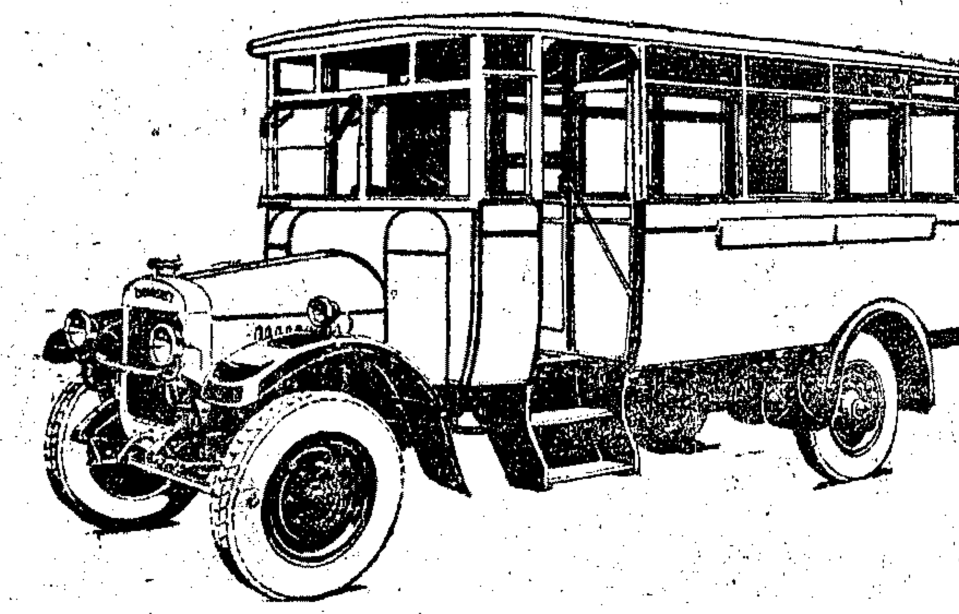

桑納克洛夫廠所造長途汽車運貨卡車市政櫃車輪船引擎上海常備現貨出售並由總廠特派機器技師專司修理各種零件無不全備經久耐用獨一無二如蒙垂詢詳情無任歡迎

固敏洋行陸克斯盤啓

上海廣東路三號二樓

分期付款　異常便利

REPUBLIC

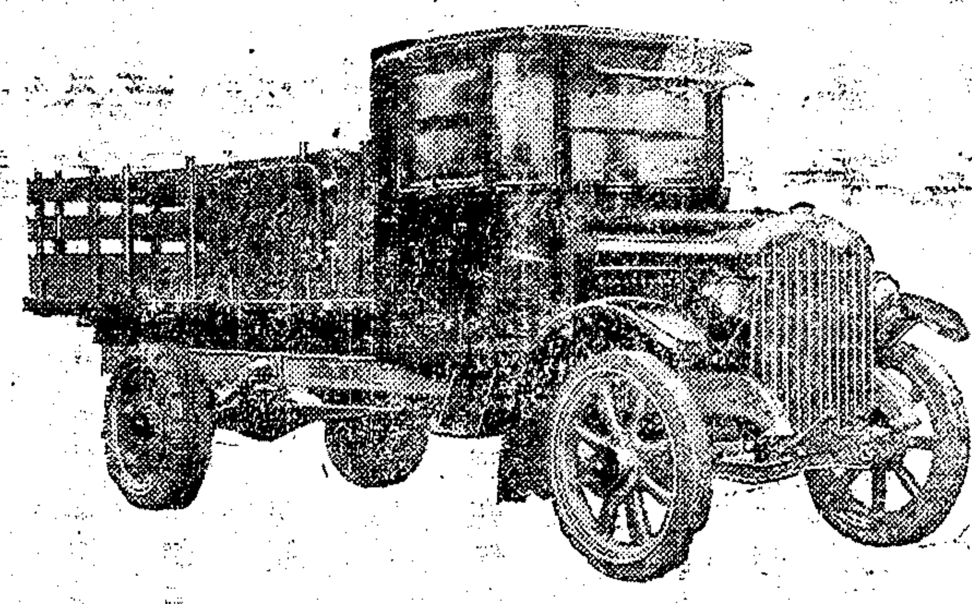

共和牌運貨車

爲供運貨用之最精優大汽車

構製佳優。堅固力強。雖極耐鉅之運輸事。宜無不勝任愉快。載重自一噸又四分之一至五噸

現貨到申詢洽　參觀無任歡迎

共和牌長途客車　寬暢舒適　快精優載客　自二十人至四十人

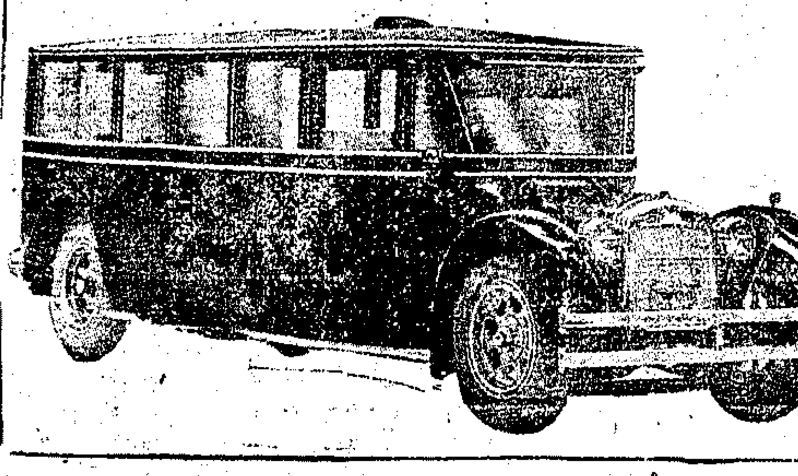

駐華總經理　廣東路十四號　美亨洋行

汽車牌汽油

到處有之

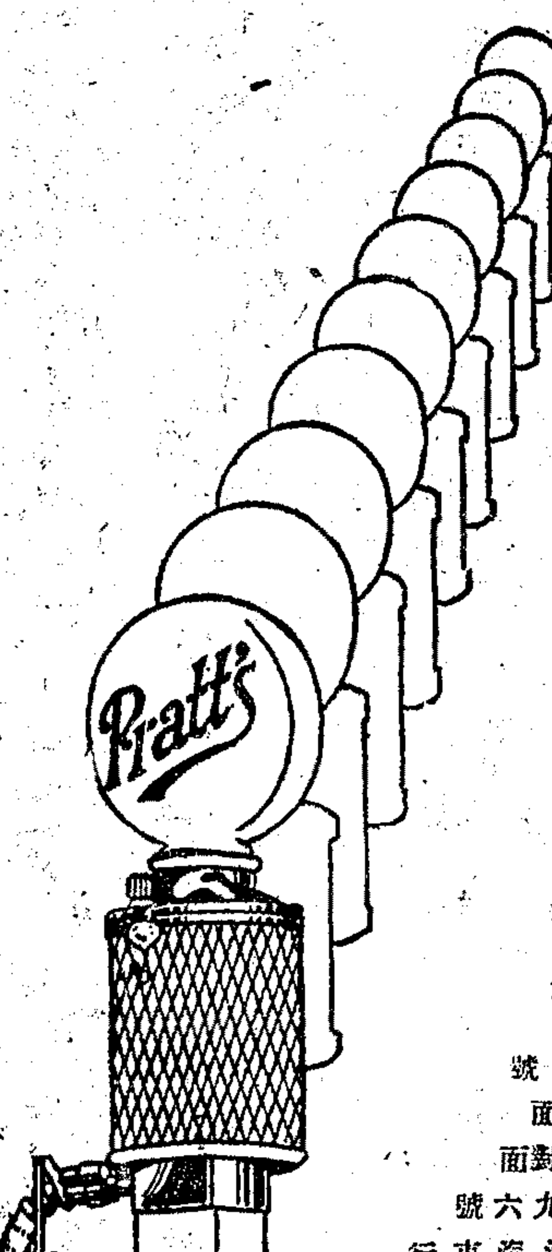

公園汽車行　北四川路
美國鄉下總會　長浜路
英昌洋行　華德路汽車行
大西汽車公司　長浜路一百號
馬迪汽車公司　蒲石路二六零號
美孚修理站　亞爾培路霞飛路
美孚修理站　霞飛路三一六號
三新汽車行　愛多亞路六五五號
美孚修理站　靜安寺路同茂隔壁
美孚修理站　汶林路霞飛路口
馬迪汽車公司　愛多亞路四川路口
美通公司　西藏路愛多亞路角
仁記路修理站　仁記路圓明園路角
美通公司　康腦脫路二十五號又五七號
美孚修理站　戈登路麥邊飯店對面
美孚修理站　靜安寺路滄洲飯店對面
飛隆公司　威海衛路U字二九六號
美孚修理站　靜安寺路聖喬治汽車行
美孚修理站　滙山路…東百老滙路…茂海路

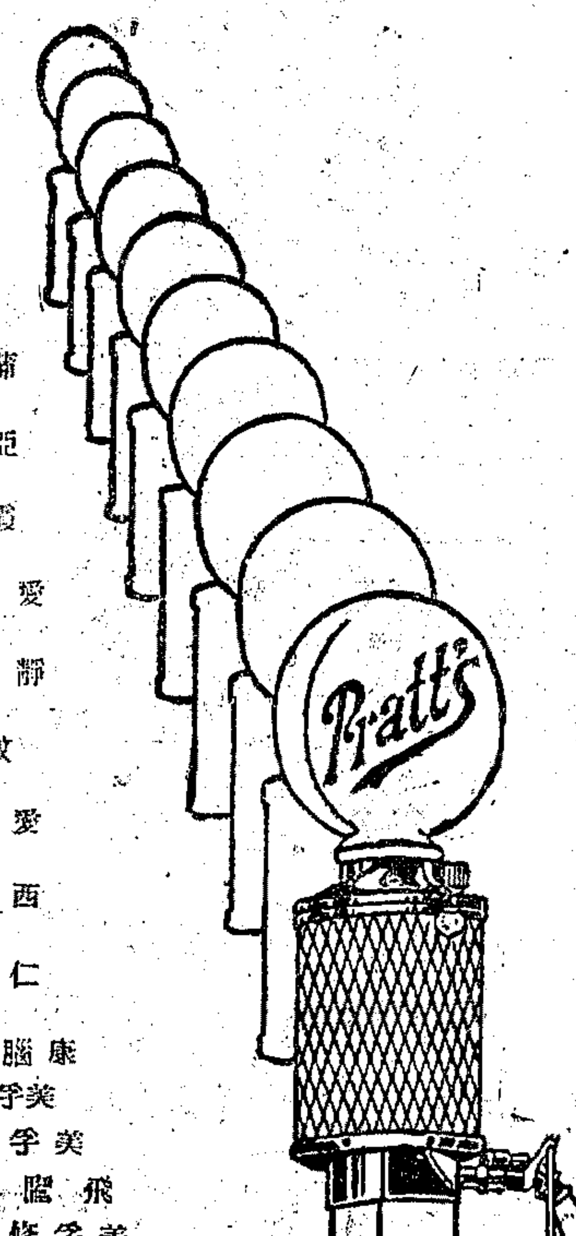

STANDARD OIL CO. OF NEW YORK

美孚行

各界快睇

亞爾斯摩皮

一九二七年亞爾斯摩皮牌六汽缸新車已於上月運到陳列篷車轎車各種俱備諸君惠臨無任歡迎

飛隆汽車行啓

愛多亞路大世界對面　電話中央四一三三

上海汽車專科學校招生

本校以造就汽車專門人材爲宗旨現先辦三月速成班不論程度如何隨時可以報名入學學費五十元膳宿三十元章程函索即寄

▲校址▼　附設飛隆汽車行內

彈簧。此車之特點。在車上各種機件。皆易拆卸或裝置云。

◉三輪汽車初次獲勝

英國近創製一種三輪式汽車。兩輪置車之前旁。一輪裝於車後之中央。巧小精便。故頗有一部份人歡迎之。上月十八日。蘇格蘭舉行稅務杯賽。各類汽車之加入與賽。凡四十餘輛。而三輪汽車亦與焉。是賽路程極長。凡六日方達終止地點。結果。三輪汽車得第一。駕駛者爲夫利坤氏。一時旁觀者。均狂呼三輪汽車萬歲云。

◉十九盞電燈之蘭腦車

蘭腦汽車Renault式樣新穎。機器靈便。其印度皇太子所定造者。裝有電燈十九盞之多。大小不同。美麗可愛。停車燈裝在車頂上。光亮可達一里之遙云。

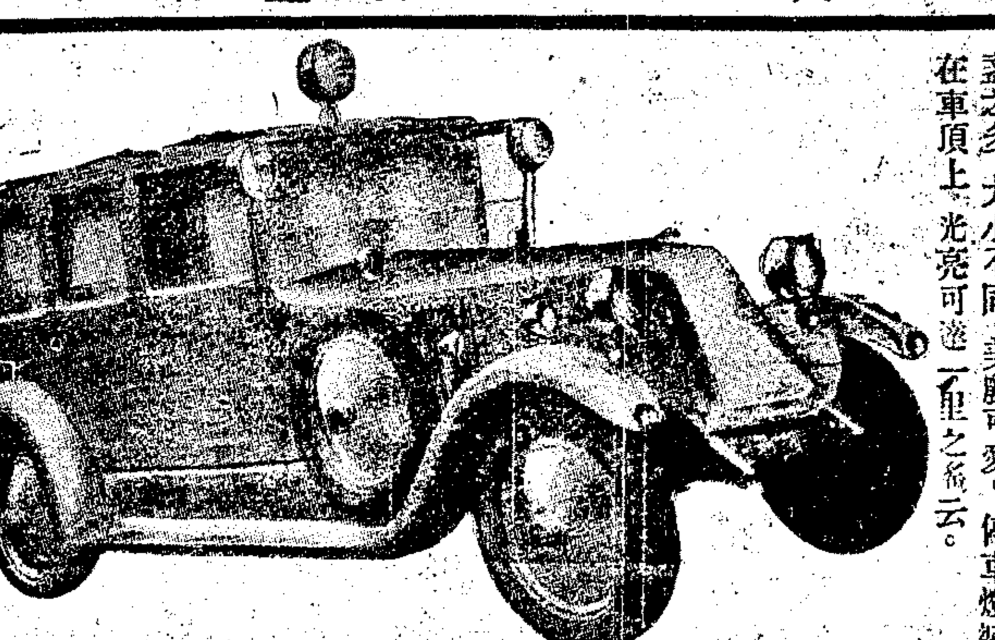

部按圖中所見僅十五盞。倘餘四盞。恐在車身內或車身後面。

◉日本將舉行水上脚踏車賽

日本每年例有水上脚踏車比賽之舉。今年已定四月中旬舉行。一般擬參與賽之士女。雖當此嚴冬之時。亦多克意練習。此類脚踏車如汽車式。惟無車棚暨車蓬。後輪極大。而前輪則甚小。實日本所特有之脚踏車也。

雜錄

◉烟濰長途汽車公司現狀

志華

中國今日之現狀。分崩離析。禍亂洊臻。可謂極矣。交通事業。莫不受極大之損失。無發展之可言。在今日而欲求一交通機關。資金富足。辦理完善。營業發達者。鮮矣哉。烟濰長途汽車公司。又何獨不然。烟濰長途汽車公司關於軍事行動之阻礙。事爲去夏之某日。當各汽車滿載行李客商。正在進行之時。忽有一長官至。向經理處索最大之汽車一輛。云有要事。急於開往目的地。刻不容緩。際斯時也。各大車輛。皆已備出。經多時之討論。始允借小車備用。長官即命兵弁將自己行李滿載車上。但因車身過小。載不勝重。汽車夫當即提出抗議。長官怒。立將汽車夫。站員。經理等。一幷逮捕。結果。營業暫時告停。此明例也。故烟濰長途汽車公司不能十分有所發展。而紳商等又不願踴躍投資。殊可惜也。

據平時之觀察。烟濰長途汽車公司。殊有利可圖也。每日各種費用。連同北京交通部年租在內。需洋一千一百元。而收入即在最清淡時期。亦總在一千五百元至二千元不等。倘在冬季新年前後。每日收入。祇少亦在三四千元也。

據上述發達之情狀。倘一旦能於烟台濰縣間建築鐵路。由膠濟鐵路之便。可與津浦鐵路相接。則工商業之發達。實意中事耳。

烟濰鐵路之建議。早經烟台中外人士所許。若此則烟台一埠商業之發展。航業之興盛。無疑義也。

一九〇八年。建築烟濰鐵路之議。盛傳一時。竟有非此不足以使石灰燈翱翔起騰。於是辦事處之設立。資本額議定五百萬元。以克厥成。惜至北京註冊未允。因而中止。

一九〇九年。灰燼重燃。復因資本不克收足。旋告失敗。一九一〇年發起人仍努力前進。商之於魯督。因過於遲延。一九一一年革命軍起矣。不果。一九一二年復有移改路線之議。惟因費用不足。仍歸原議。一九一三年與一九一四年。並無多大發展。歐戰勃發後。事遂中止。一九二一年北京內閣交通部長發起築造烟台濰縣間道路。即今日之烟濰長途汽車公司也。

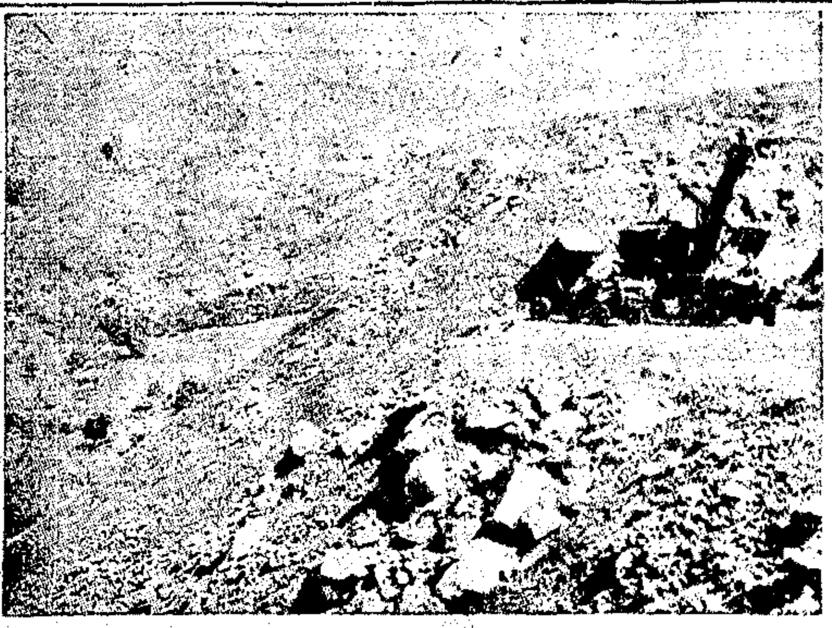

（五）萬山叢中之築路汽車

烟濰長途汽車公司長二百二十哩。建築費用達三百萬元。現公司中有一種建議。即擬籌備款項四百萬元。以供添寬道路之費云。

自烟濰長途汽車公司成立後。營業尚稱發達。而直接得最大之利益者。即烟台是也。在昔之日。草帽緶一業。本佔烟台出口之大宗。惟因交通不便運輸阻礙。始形漸衰。一旦烟濰汽車公司成立。運輸大便。於是草帽緶一業。得恢復原狀。而生絲。落花生。與其他土產之出口。亦可大爲興盛。可無疑也。再者烟台與內地市場之消息。得以流通便利。亦可與青島相並也。

烟濰長途汽車公司之成立。不特與烟台以商業上莫大之利益。即行旅往來參觀游覽者。亦莫不稱便焉。

◉汽車與文明

春暉館主

世競愈文明。交通愈便利。縮天涯於咫尺。視五洲若戶庭。足使吾人得享時間上之經濟者。莫非舟車之功也。而陸地自有汽車以來。火車。電車。之功用。亦且遜讓而退居於後。今之通都巨埠。工商業之發展。亦浸浸乎有一日千里之勢。而汽車奔走輸運之功。實乃居其泰半。觀一埠市政機關汽車註冊之多寡。可以卜一埠實業之興衰。而嚮之評衡財產。每以田畝若干頃。第宅若干處。爲標準者。今則一變而爲「某某置有汽車若干部」云云。以代替之矣。

是故汽車業之發展。每與國家之文明程度爲正比例。而欲謀市政發達。並工商業之進步者。亦不得不先就汽車一業。極力鼓吹而倡導之焉。

然世有巨族富家。奢侈競尚。實無運用汽車之必要。乃亦必備置數輛。專以供兒女•姬妾•馳騁游嬉之用。而其車輪之下。更不知枉死幾許冤鬼。是則文明世運美中不足之一端也。

雪鐵龍爲市上最優之小汽車

經濟耐用　優美廉價　此四種特點他車無出其右

（十四馬力）

CITROËN

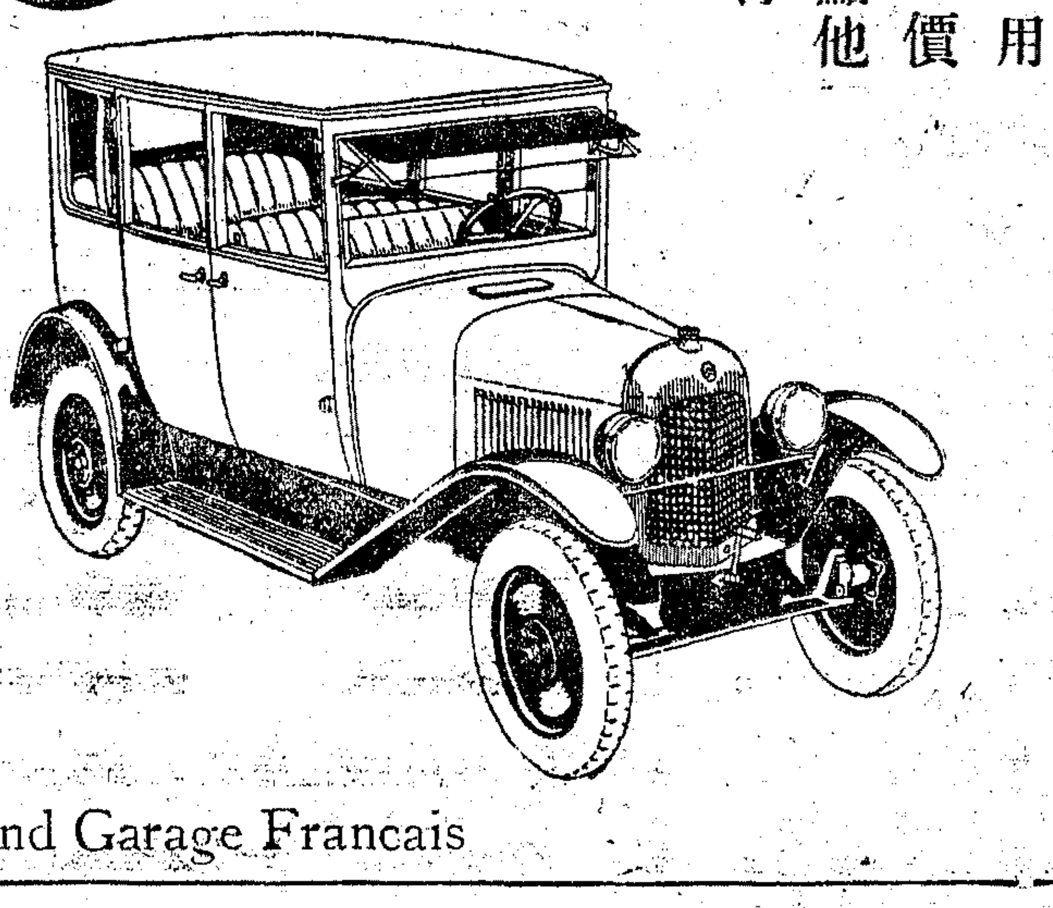

中國總經理　法大汽車行

電話二七八一　二三九一

Grand Garage Francais

美國發施登橡皮車胎

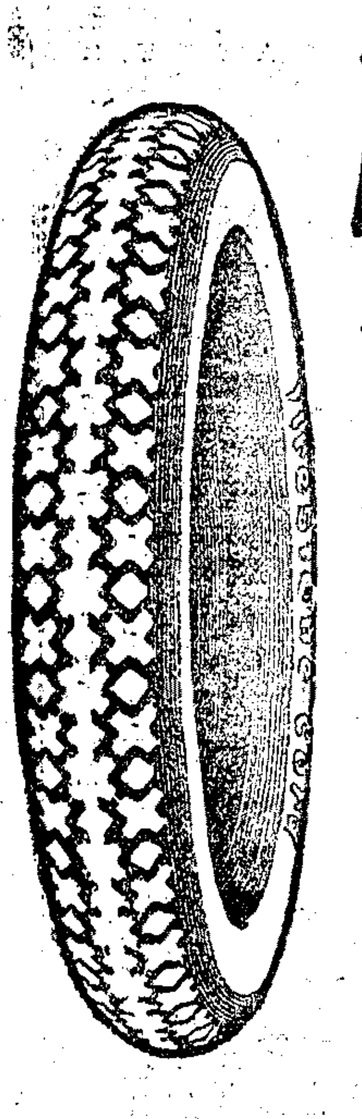

發施登車胎環球著名早經用者公認此種車胎特別堅固經久耐用行駛尤覺安穩輕便省費堪稱獨一大小車胎一律皆能包用並出保單以守信用如蒙賜顧無任歡迎

上海香港路九號（中國青年會北隔壁）

發施登橡皮有限公司

電話中六〇〇五

Firestone

美國古德立廠之出品

◉汽車胎之名稱◉

花胎，雪而拂湯，海濉特堆，氣球胎，强英脫，康門特，考特胎及裡胎，機器脚踏車裡外胎，實心橡皮雙料卡車胎等等。

◉雜品◉

美觀之汽車或包車用皮篷料，汽車內外或包車所用之踏脚橡皮，製造蓄電池之膠木箱，各種汽車上用之Y E牌蓄電池，各種機器上用之大小橡皮帶，橡皮管，橡皮補胎膠水，熱水袋，橡皮鞋，醫業用品，等等不下百外餘種，應有盡有，無美不備，製造精良，堅固耐用，價目之低廉，較其他又甚，所有用過之各主顧，無不讚美，如蒙賜顧，極表歡迎。

古德立橡皮公司　電話中五〇〇九號

經售處

上海　遠東橡皮公司　勞合路Y字第十一號　電話中央五七四一號

天津　遠東膠皮帶公司　法租界梨棧竹遠里十五號

北京　遠東膠皮帶公司　北池子十七八號

張家口　利和公司

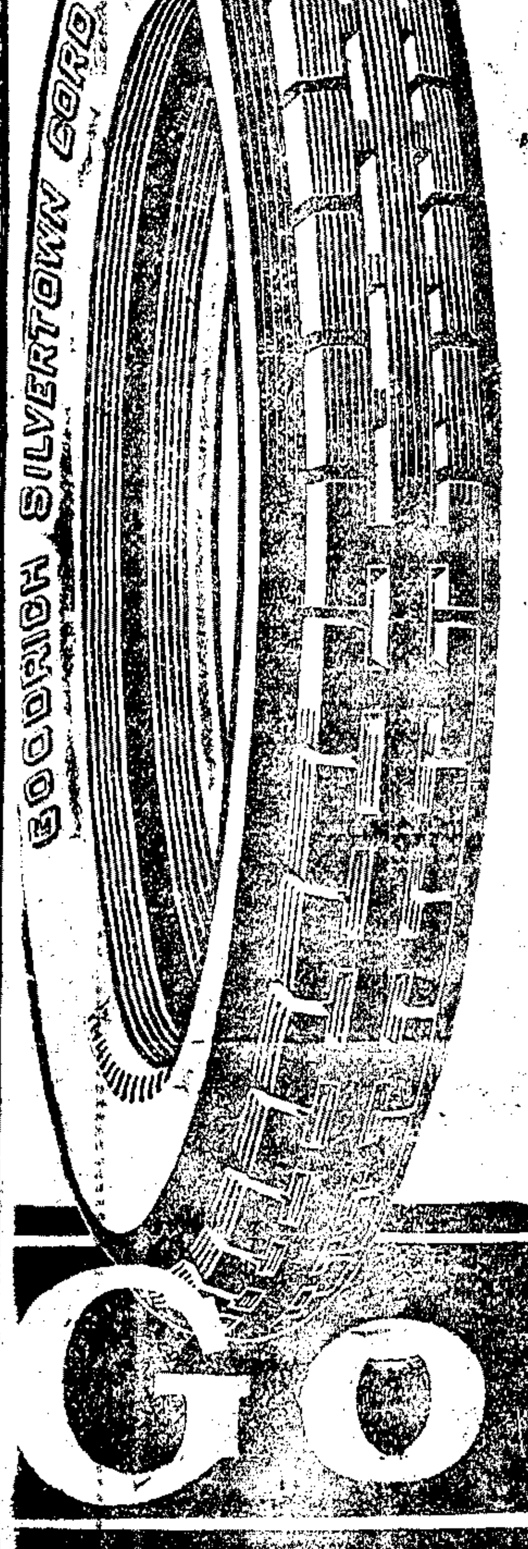

Goodrich

一九二七年
馬律斯新車
汽車中之領袖

方式水箱精優絕倫

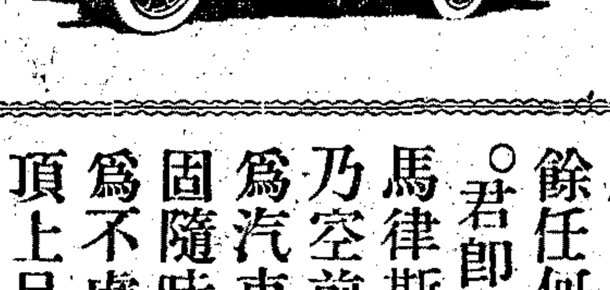

大批到申歡迎參觀

英國馬律斯汽車偉大製造廠。多至七處。閣下但至任一處參觀一過。則馬律斯車之所以駛用費省。爲其餘任何種車輛所不及。君即恍然而深信矣。馬律斯車新式水箱。乃空前未有之出品。此爲汽車中之領袖。固隨時隨地可以証實爲不虛者。精優完美。頂上品質。最爲經久。極適於用。汽車界人士所以捨却舊有車輛。競相購置馬律斯新車者。實由於此。無足怪也。

▲請試用之當信不謬

MORRIS

"the Wheel of the World"

愛多亞路二十七號　利喊（雷登）汽車公司　電話中央四六二號